大正十一年七月廿四日 第三種郵便物認可

滿洲報

昭和二年三月二十六日

(本報價目) 每張銅幣八枚每月現大洋一圓每三個月現大洋二圓九角每六個月現大洋五圓六角全年現大洋十一圓報費先惠郵票不收 (廣告刊資) 一行十四字起碼刊資一日每行現大洋一圓時刻及長期者另議

大連市山縣通一四二番地 發行所 滿洲報社 電話(編輯部)(長)七五一三番 (經理部)四〇三四番 振替貯金口座(大連)三七三番

黨軍入南京 大演追擊戰 魯軍渡江退往浦口 流彈紛飛英領負傷

(南京專電廿五日到)南京於廿四日午前九時完全被南軍佔領魯軍紛紛向下關方面退却而渡揚子江南軍急往追擊城內眞相現尙不明而據抵下關之一外人談南京之英美領館已遭掠奪云

(南京又專廿五日到)二三日午後五時由南門過南京城內往下關方面並在城內各處開始搶奪南軍當於二十四日或二十五日朝入城由下關往浦口之魯軍現已渡江其間亂時機關銃小槍混亂至極日本驅逐艦派陸戰隊上陸保護僑民云

(南京又電廿五日到)念四日朝南軍進入下關各國軍艦各受數發之小槍彈丸(日清汽船蔑船所居「桃」軍艦一等機關兵後藤龜喜中流彈即死下關之避難日僑皆已收容於本隊領事館至二十四日午前七時尙安然無事某後如何不明大抵仍爲安全目下兩軍猶在交戰中下關浦口皆起火災云

(上海專電廿五日到)據南京無線電訊南軍攻擊南京中誤而砲擊外僑集合避難一丘陵毗寧英領事恰伊爾斯氏負傷英人斯密斯即死南京碇泊中之英軍艦爲助該丘陵之難民退去於丘陵之周圍地方加以砲擊壹方並派陸戰隊上陸以資救助云

(上海專電廿五日到)碇泊南京之英美軍艦二四日午後西時五十分共同派陸戰隊上陸碇泊南京之日本軍艦來參加此砲擊專任保護日僑生命財產之責云

(東京專電二十五日到)南京之英國領事外一名被襲擊負傷英美艦隊因此由二四日午後三時四十分向華兵開始砲擊矣

孫宗先投降南軍 官吏警察紛紛逃走 (東京專電廿五日到)

據當局接電孫宗先及其部下在南京門外投降南軍因之褚玉璞視爲解除武裝以當前線之指揮然大勢已不可挽回南京之省長以下各官員皆已逃走警察部長亦於廿三日逃避矣

取消非正式軍隊 演成抗戰卒被擊散 (上海專電廿五日到)

白崇禧欲撤廢非黑蔣介石或國民政府任命之各種自稱機關已令撤廢魯滁平之臨時總指揮各種別働隊便衣隊司令部等如廿三日南軍正規兵向勞働者便衣隊要求其所佔領之華界第四區警察署但勞働者對此次之功勞要求報酬終致開槍軍隊亦以機關槍應擊勞働者即死十名負傷數名其餘逃走又浦東日華紗廠附近亦有便衣隊與軍隊之衝突云

工局部防患未然 戒嚴後又發出警告 (上海專電廿五日到)

工部局因鑑於南京事件自念四日夜來布特別戒嚴令同時發出警告如左

一、禁中國軍警入租界

二、上陸中之陸海軍領事館員以外着正服或着特別團體員之服裝徽章不准在市街或出現於公共場所

三、持以中外文字所書之旗或帶有旗不許入市中公共場所

四、由午後十時至午前四時禁止出外

五、妨碍工部局員之執務者或害平和秩序者即逮捕之

白崇禧命令復工 (上海專電廿五日到)

上海總工會奉南軍前敵總司令白崇禧之命令向各方面發出復業命令由廿四日午前十時中止總罷工同時對全國各機關宣言國民須一致共同以期完成革命並努力回收租界取消不平等條約又發表上海總工會本部設於閘北湖州會館云

總工會命令復業 (上海專電廿五日到)

總工會廿四日午前十時發出命令除武裝糾察隊以外皆須復業云

閘北滿布殺氣之市民會 值天降雨未釀慘事而散 (上海專電廿五日到)

二十三日午前十時閘北開市民大會學生各持青天白日旗或持棍棒而羣衆中又有攜帶槍劍斧鉞匕手槍者租界亦滿佈殺氣革命軍無鎮壓之武力便衣隊頗形活動而本陸戰隊警備租界開會中適天降大雨群衆逐散未釀慘事云

工廠已由午後一時復業云(上海專電廿五日到)

危險區已平穩

上海日來視爲最危險區域之北四川路已由二十三日朝平穩矣(上海專電廿五日到)

日華紗廠 社宅被襲擊

浦東日華紗廠華人社宅於二十四日午后三時許被羣衆襲擊毀壞器物擊斃門衛工頭各一名該會社之日本婦女因形勢不穩往租界內避難(上海專電廿五日到)

碼頭苦力復業 日華廠亦復工

碼頭苦力二十四日正午復業紡廠方面表面雖在罷工中然日華浦東

論說

革命徹底方可言和 (知非)

人心厭亂、南北統一之說、無人不望其實現、然使妥協太早、亦非國家前途之幸福、近來南北南方、將士尙在對壘、代表往來於途、一面布置戰事、一面商酌和息、所謂統一也、妥協也、亦非出之於誠懇、不過戰略上一種兵計耳、使今日軍閥、果知佳兵不祥、自我作則、首先去之、開誠布公、共商國是、譬如人有勢力而不使、專以仁義道德爲前提、如斯、是眞酷愛和平者矣、非若口頭上專講和平統一、實際上依然擴充武備、包藏禍心、口堯舜而心盜跖者、所可同日而語、武昌革命、不數月推倒滿淸、建設共和、其成功之速、爲古今中外所未有、然革命所以未能徹底之原因、亦即在斯、腦筋圖活者、始則騎牆觀望、繼則看風轉舵、終則懸眞牌而賣假藥、建半新半舊、非驢非馬之政局、致令干戈擾攘、民怨沸騰、不知伊於胡底、追原禍始、未嘗不歸咎於革命諸公、但求速成、除惡不盡、養癰終成患耳、爲今之計、戰亦可和亦可、和必一齊休兵、化干戈爲玉帛、戰必達到目的、勿敷衍而因循、如是則從前油滑之徒、雖欲施其八面玲瓏之術、亦不可得、勢不可已、祇得洗心革面、另換一副至誠之心理、與三民主義旗幟以下之人物、相與握手、庶幾北伐之舉、方爲有名、非然者、一時縱能妥協、他時不能持久、則亦徒勞無功矣、明哲如蔣介石諒亦早見及此、何須吾人嘵嘵爲

張韓竟忽 發和平通電 (北京專電廿五日到)

張學良韓麟春突如對全國各方面連名發出念二日之和平通電如左

願息內爭與國家賢豪共圖國事

南北妥協之條件 蔣氏代表秘密入京 與楊宇霆非公式商議說 (北京專電二十五日)

蔣介石接近之某要人代行二十三日夜秘密入京當晚與楊宇霆非公式商議重大問題其休戰條約內容中聞有如左之條項

一、上海南京長江以南爲革命軍之佔領地帶

一、河南安徽兩省爲緩衝地帶但隴海線承認駐屯奉軍

一、山東直隸以北爲奉軍之勢力範圍

一、陝西甘肅兩省爲國民軍之駐屯地

一、澈底的排除共產黨絕對禁止北方各省之宣傳共產

即張作霖以南京被佔欲能戰購和對共產黨與以鐵捧以絕後顧之憂

特別市制實行 已在上海縣署辦公

南軍之上海特別臨時市制已由廿四日在上海縣公署內開始辦公(上海專電廿五日到)

中華東北部要塞鑒古錄(四〇) 喬芝三先生遺著

海陽縣(西漢置屬遼西郡慕容爲集寧縣地遼改爲隰州金屬瑞州元廢縣併入瑞州在前屯衛城西一百一十里)

來遠縣(唐置遼以其地置來賓縣故址無攷)

興水縣(州城西北八十里有興水縣城按遼金元三史俱無此名或亦唐時遺蹟也)

瑞州(唐置遼改來州歸德軍金天德三年改宗州泰和六年仍復瑞州領瑞安海陽海濱三縣元因之明廢州爲前屯衛城按其地在今州城一百三十里)

叅邱縣(遼析覇城縣置在廣寧前屯衛西八十里)

瑞安縣(本唐來遠縣地遼改來寧縣今明昌六年更宗安縣後又改瑞安元廢故址無攷)

海濱縣(本漢陽樂縣慕容集寧縣地遼置縣隸潤州海陽軍金封天祚爲海濱侯即此後廢州爲縣元俱廢併入瑞州按明一統志置山海東關遞運所於此後廢安潤州在廬龍塞東北西至渝關四十里南至海三十里即山海關洋城前志謂在山海關以東蓋指其縣境而言耳)

嚴州(本漢海陽縣地遼置嚴州保肅軍統興城一縣金廢州併入縣舊址攷應在州西南)

來州(遼聖宗置來歸德軍領隰潤二州來賓一縣)

興城縣(遼置隸嚴州金以縣隸興中府後隸錦州元廢按金史縣有桃花島在今州城南一十五里海中島上故址猶存)

安國軍決令占鄭州之奉軍直迫武勝關 張宗昌以徐蚌爲最後陣地 (奉天專電廿五日到)

安國軍事會議之結果決令佔領鄭州之奉軍沿京漢線一氣迫武勝關一方張宗昌之聯軍與奉軍一部保持聯絡以蚌埠徐州爲最後陣地而防守之因此新由吉黑兩省向關內增兵三師以守京奉京綏各鐵路現已命令準備出動云

蘇俄之辯明國民黨內訌 (上海專電廿五日到)

俄國對於楊宇霆與蔣介石之妥協密約可能說頗爲注意且頻爲憂慮辯明國民黨內左傾派與蔣介石分離說毫無根據復辯護漢口徐謙一派之行動謂蔣介石無反對漢口各委員會改正之理由頻示反對蔣介石支持左傾派之態度云

英艦急遽赴滬 (香港專電廿五日到)

英國運送船哈密危哈斯號載迪包農團之第一營於廿四日急遽赴滬

保管委員會長 王寵惠將辭職 因各省移用附稅

京訊、二五附稅保管委員會副委員長王寵惠因二五附加稅徵收以後、各省先後挪用、雖經顧維鈞湯爾和羅文幹商懇張作霖、向各省疏通請勿挪用、但至現在止、仍無一處解來、王因本人既居保管委員長之名、尙無保管之實、殊與初衷相違、特於前下午四時上呈國務院、請開去本人之附稅保管委員會副委員長職、該項辭呈擬由國務院秘書廳將羅文幹辭呈分別退回云

靳雲鶚等 反抗奉軍到底

豫訊靳雲鶚令任應岐前線各軍、退守唐河、高汝桐與馬吉第兩部由十八里草店兩路、向白沙鎮中牟反攻、慰氏縣劉培緒一師、亦向朱仙鎮取積極攻勢、嗣因十八日、高部先與硯台寺奉軍第五旅接觸、砲聲震耳、鄭州榮臻、即令各部、分部接應另以迭砲隊向十八里舖衝鋒、同時、第十軍手珍、亦由板橋轉赴朱仙鎮、指揮所、部奮勇作戰、雙方砲火、與鄉州城戰時、不相上下、當時仇店方面、因有某軍行動、頗受牽制、經戰異翹旅擊散、戰部復加入西營右翼、至十九日晚該路靳軍、漸漸不支、遂退至韓佐鎮及封莊等地戰武等部、仍在追擊中云世界社開封通信、靳雲鶚十七日退往新鄭、分令前方各軍、向東西兩路、轉取攻勢、本人即迅赴許昌、調令郾城臨潁各軍、赴和尙橋燕家店、鄢陵、佈置防務同時、急電魏益三部第一師、及敎導師、進駐許昌、沿靈溝河、馬欄鎮、禹縣、日夜堅築防禦、靳軍總司令部、仍設郾城、魏益三十八日在郾與靳會晤、當晚即赴信、陽閻魏軍全部、已開至西平以北云

唐生智調兩師 進發武勝關

漢口訊、劉佐龍何健等軍、先後開入豫境、陳銘樞所部、劉興移駐九江、唐生智已派調周斕廖棟各部湘軍到鄂、其在鄂李品仙劉興兩師、兒已由廣水進向武勝關

曹錕聯絡 安福系與直系 田中玉赴津任命

津訊據某方消息、逍遙大連之前督田中玉、原在該埠之大和飯店之居住、自曹錕抵連後、田氏突於上月二十四日由連赴津、其原因聞係衛有曹錕重大使命、據某要人云、安福系重要分子、曾於上月二十八日、在津召集大會討論對於時局之應付辦法、結果決定先與靳吳方面携手、田之赴津、即爲列席此項會議云

譚延闓到漢 調解贛鄂風潮

漢口訊、譚延闓此次來漢、表面上任務、因爲出席中央執行全體委員會、但同時尙負有調解贛鄂間內部風潮之使命、據聞蔣中正會表示對黨字絕對服從、而武漢各領袖、亦主張不攻擊個人、故一般觀察、認左右兩派、雖以政見不同、畧有意見、經譚氏疏解後當不致有重大問題發生、又此間外報載有譚被監禁之消息、據調查全非事實云

靳軍反攻鄭州 兩軍血戰於郊外 靳軍退新鄭米部有附靳者

京訊據某方消息靳、雲鶚軍退出鄭州後、即在新鄭集中兵力、以爲反攻準備、最近因東路毅軍之響應、奉軍自京漢線向南發展、頗受牽制、靳雲鶚故於二十日在郾城召集部下將領會議、決定東路方面責成田維勤主持、中路以五萬兵力、乘勢反攻鄭州、即以高汝桐爲前敵第一路指揮、任應岐爲第二路指揮、全歸王維城督率前進、當晚靳軍在小李莊集合夜內十時全軍下令前進、旋即迫近鄭州、雙方互以砲火轟擊、廿一晨七時高汝桐師、及魏傳廣砲兵一團、與奉軍丁喜春旅、在附郭激戰、韓麟春已調張廷樞應振復兩旅馳援、聞靳軍迭次猛撲、勢頗强悍、曾迫近至距鄭州十里之地、第十七軍正在拚力支持之時、後方步砲騎兵開信、同時分向東西南三面迎敵、四十五旅十七旅、冒險肉薄、雙方大戰、達三十小時、靳軍各路漸次不支、向後紛紛潰退、直至二十晚、奉軍猶在跟蹤追擊之中、據某方消息、此役除俘虜五六千人外並獲得槍砲彈械無數、靳軍大部向鄭方面退却、另有一部分、向東路開、封之南退去

又據某方消息、臻軍已於馬、(二十一日)佔領新鄭、靳軍向新鄭以南之和尙橋及葛縣方面潰退榮軍已渡過雙洎河、分兩路追擊張作霖二十一日、飭軍需處撥現欵二十萬元、派副携往鄭州、犒賞前方各軍、並聞黃河鐵橋、業已修竣、京鄭間日內即可通車、張作霖命交通副司令鄭孜權前往視察鄭已於二十一日出京西下率

又訊前進鄭州之奉軍、爲第十七軍、二十日晨以來、自開封西進之豫、(靳雲鶚部)軍、在鄭州郊外交戰中、勝敗不明、又在鄭州東部隴海線之米振標之毅軍一律被豫軍解除武裝米振標所部軍隊、在豫之被靳軍解除武裝、乃係米軍中有力將領張某內應靳軍所致、據聞張某乃曾充吳佩孚代表到宿在京之張敬如之子云

奉國合作之重提 楊宇霆將親赴戰線 奉方要人所談之重要問題

津訊、記者晤及奉方某要人、詢以最近軍事政治上之重要問題、據該氏答復如左

△馮玉祥表示合作 馮玉祥近派代表某氏携函來京、向奉方表示彼之政策、雖在聯俄但並非赤化且彼與共產派毫無關係、蓋聯俄係一事、赤化又係一事、不能因其聯俄、即謂國民軍盡皆赤化、國民軍與奉方以前雖有衝突、但並無仇怨、去歲鹿鍾麟特釋曹錕而與軍反吳國民軍爲敵、故國民軍實與吳佩孚勢不兩立、現在吳之勢力、業已完全消滅、國民軍爲大局起見、頗願與奉方携手、共同合作云云、但某代表某氏尙未與奉方之主要人物接洽、如果馮玉祥果有合作之誠意、奉方在相當時機、亦未始不可予以容納云

△張宗昌出駐徐州 東南戰事外傳雖如何如何危險、蓋非眞象、張宗昌此次出駐徐州、係預定計畫、上次來京爲輒師祝嘏時、即將此事決定、蓋因陣線太長、指揮上殊多不便、不如將陣線縮短攻守俱便、魯軍之放棄吳江淞滬皆在決定計劃之內、故將大部軍隊調回津浦扼守徐州、不得不如是辦法也

△京漢線增加後援 京漢線軍事問題甚爲順利、至中牟雖未攻下實不足慮、蓋前次之急速進攻鄭州、原係某方竭力催促之故、不然奉方用兵向以攻人堅銳爲主、此次因受他方催促、遂不顧一切專意前進、故於中牟開封兩方俱未佈置完備、現在前鋒軍隊、因勇氣十倍、不願停止、佔領鄭州以後、仍然向前直進、奉方現調大部軍隊入關、增加京漢線之後援、則中牟開封兩方、指顧間可以解決、殊不足慮云

△楊宇霆秣馬厲兵 楊宇霆前此來京、本定一星期即返、現因軍事緊急、暫時決不返奉、以便在京參預戎機、指揮一切、且將來至必要時、楊氏或須親自率兵前進、亦未可知云

開辦小崗子火車站廣告

啓者自從昭和二年四月一日起在本線大連到沙河口車站中間新添設小崗子車站以專辦運輸貨物營業並倉庫營業一切事務特此廣告

昭和二年三月 南滿洲鐵道株式會社

吉海鐵路籌辦標購電報電話機器電料廣告

交換機三台 二電報機二十六部 三電話機一百二十部 四木搭九千根 五電池二百七十 六 二百 四百 一百磅硬銅線十八爲一千五百磅 七隔電子四萬零六百個 八附屬電料 定於民國十六年三月廿四日上午十二時在吉林省城商埠本處開標有欲承辦者速將標函在開標前一日照章填具連同押欵逕報本處簡章說明書函索即寄惟須郵交工本費現大洋五元特此廣告

感謝滿鐵優待難民

敝會對於難民四等車票向滿鐵當局額懇減輕已蒙慨允自六十歲以上十五歲以下均行免賃婦女半票四月一日實行以三個月爲限爲此敝會同人謹代難民以感大德

大連山東同鄉會謹啓

緊急廣告

各界台知茲因山東貧民原無旅行知識來擁擠之時往往骨肉不相顧多有離散來敝會均代尋訪惟恐此事繼續發生敬告各界熱心慈善者遇有失迷貧民請送至敝會代尋可也

寺內通 大連山東同鄉會謹啓

以出巡電告奉張之一 孫傳芳往據揚州
實力已損六師餘部亦多殘缺 倘宣布新中國黨黨綱

南京特訊、孫傳芳偕其幕僚十八趨山議定、傳芳即日親出巡視、夜九時自常地出發、經鎭江赴揚激勵將士、殺敵致果、壯我聲威、州又訊孫傳芳皓（十九日）晨赴揚議電陳明、伏乞訓示孫傳芳號、州、視察江北防務、並慰勞軍隊（二十日印）又云、自孫軍司令部、移往江北後孫傳芳即欲離開南京、因張宗昌褚玉璞一再挽留、未能成行、據南京訊孫堅決欲行、褚玉璞無法挽留、孫遂於十九日乘小輪渡江南往江北云

又據某軍事機關調查孫軍各師最近駐地、以見現存實力之一班

部隊	地點
第一師（舊浙軍已附黨）	（缺）
第二師師長盧香亭部	海州一帶
第三師（舊浙軍已附黨）	（缺）
第四師師長彭德銓部	清江一帶
第五師師長白寶山部	態度不明
第六師師長（舊皖軍已附黨）	（缺）
第七師師旅毋紹閔部	態度不明
第八師師長韓光裕部	高郵寶應
第九師師長李寶章部	鎭江丹陽
第十師師長鄭俊彥部	態度不明
第十一師師長王森部	東台鹽城
第十二師師長周陰人部	滬淞一帶
第十三師師長劉士林部	溧陽縣
第十四師師長李俊義部	鹽城一帶

以上各師、因迭經大戰、均有殘缺、尚未補充、又如第四混成旅旅長段承澤、駐青口贛楡、第十混成旅旅長張國威駐興化、第六混成旅旅長吳觀樂駐揚州、第二十九混成旅駐宿遷窯灣云

南京又訊、孫傳芳已由水路前赴揚州、褚玉璞現尚在滬俟料理殘部畢後、亦赴揚州、又一消息、某方接南京十九日電云、孫傳芳偕幕僚十八日水路赴揚州、留劉宗紀在滬處理殘務又云孫傳芳為展其政治的生命、現組織新中國黨、宣布英文政綱十二條、如次

一、擁護共和 二、改造國家並政府 三、改造地方政府 四、保障人權 五、社會經濟平均 六、勞資協和 七、教育普及 八、信仰自由 九、發揚中國固有文明 十、排斥赤化侵畧 十一、世界軍備縮小 十二、現役兵數減少

又國聞孫傳芳昨有電致奉張、報告軍情、並稱即日親赴前方視察、原電如下

北京王左翊同一鑒張巡長際清譯呈安國軍總司令張鈞鑒、密、我軍在秣陵關江寧鎭一帶、小有接觸、我軍調集完備、擬即會合攝山所部、攻守兼施、擇定敵軍中堅之地、奮力進戰、以期一戰殲敵醜類之魂、我軍實力大于敵軍兩倍、勝全之功、可操左券、現

國民黨內訌中 促汪銷假益急
陳樹人之談話

上海特訊、據九江十八日電云、以蔣介石為領袖之南昌派、決議鮑羅庭之解雇、不認漢口國民黨大會之決議、廢止主席團、恢復為廣東政府、此間發表蔣介石促汪精衛歸任之電報、內有公如不歸任中正惟有辭去一切職務、以謝國人、等語、一部日此為蔣失脚下野之前準備、蓋欲以調停武昌南昌兩派之爭執者惟有汪一人而已、無怪蔣與各方面勸汪歸任之懇摯也又、廣東市民為此事擬二十六日在練兵場開市民大會又云蔣介石之勸汪精衛歸任電文中、有云公如不歸任中正惟有辭却一切職務、致引起各方面之興味、而重視武昌南昌兩派之分裂問題、茲記者晤民政廳長陳樹人、即以本問題陳云、政策之論爭革命家之常態、危險已竟消除矣、表面頗形樂觀又經記者、即以蔣介石今日之隱忍態度、不過靜待南京估領、一旦取得南京或將毅然壓迫武漢派乎、其眞意究竟何在、當經陳氏答云、此反對派之宣傳也、言罷付之一笑、但言下透出意思、稱戰爭或將以取得南京為一段落、據青年黨談陳似稍與武漢派有諒解

軍事廳長李濟琛竟調廣東一省由粵派主持便佳、本人既非漢口派亦非南昌派、於長江之分裂騷動毫無影響、而不表明態度只以廣東全省兵力集於一身而担然無慮軍隊、工人、學生間表面尚未見動搖、惟市中發現尊重黨規擁護政策等漢口派之宣傳廣告並在各處、又勸調停左右兩派之汪精衛歸任之大會、預定二十六日在練兵場舉行、李濟琛亦發出勸汪歸任之電報矣

時局正在緊急中 北京之大捕學生
各校長極力營救但恐無効

京訊報載、各校學生、突被軍警捕去其數達四十人以上、推其起禍原因、純粹為近今發行之印刷品如「醒獅」「心聲」「涪陵」「婦女友之」等類、官廳皆認為宣傳文字云云、為此忽有大批學生被捕之事、實現在各校校長極力營救、據某方云部長會長均難保釋餘者或可無恙云云、但傳聞如是、而軍警巡查、尚亟嚴重恐似此狂瀾正方興而未艾也、噫

國立各校校長馬君武、毛邦偉、許旋居、孝寬林風眠等、在西長安街長安春開會、討論營救被捕學生、因余文燦未到公推張貽惠主席、某校長提議、謂學校經費既一文不名、而學生紛紛被捕、又難處理、不如提出總辭職、某校長謂辭職係同人唯一志願但此時辭職必起他方責言、討論結果暫行保留、次某校長報被捕各生已在某處帶上刑具、情節似屬重大等語、討論結果、決定營救學生辦法三項

一、二十二日上午起、各校長聯袂設法分途向奉系要人楊宇霆胡若愚夏仁虎等懇接洽請其代為保釋

二、致函教次秦汾、請其設法、

三、探詢被捕生之下落

（二十二日）下午四時半再開會議、各將接洽情形向衆報告、傳定辦法、於十時前會、昨日上午馬君武毛邦偉許旋林風眠居孝實等即分向胡若愚、夏仁虎等處接洽夏仁虎稱學生諒無危險、惟部長會長時恐惶、釋放自當極力設法、頃湯總長（爾和）亦交到名單一紙、今日十一時順城王府有會議、楊總參議陳■■均可見着即帶原條交去、其他各處亦云云是、茲將校務討論會致秦汾函誌左

景陽次長鈞鑒、日昨各校學生被捕甚多、據聞有已由警廳移往衛戍司令部之說、歷經探詢尚無確實消息、擬請先生一為詢問、並擬從速設法營救。至為感荷、專肅佈陳、敬請勳安、校務討論會謹啓

又國立各校校校長在法大三院開會、計出席者有余文燦馬君武等九人、由余主席、先報告被捕各生俱在警廳尚無危險次某校長報告據奉系某要人云、所有列名會長部長者、此時恐不能釋放等語旋決定三項

一、推定余文燦張貽惠馬君武、即日訪楊宇霆、疏解一切、請予釋放

二、推定毛邦偉訪夏仁虎、請予援助

三、其他各校長如有與奉系有熟人者亦應一同工作、於七時散會

又連日北京各學生、被軍警機關補去者、不下四十餘人、除北大白潤余錫嘏、及其同鄉一人陳曉嵐、女生張揭蘭、又四川館周開慶、吳平池、■富文戴世文、刁文運、聶佛鴻、黃永治、及熊某劉某九、人朝大王念超、上湖南館孟某（民大學生）長沙館吳湘李世達、胸大于振瀛、張百忍等十餘人、已誌各報、尚有多人被捕、茲分誌如下

十八日下午一時、香爐營四條西口、有法大學生李某向、西行走為偵緝隊尾隨、旋該生在某煤舖小便、偵緝隊認為形跡可疑、當即捕去、聞該生之皮包內帶有其親戚還債銀元與等物云

又同日下午四時左右、香爐營四條一號、忽捕去一劉姓女子、據聞係中大學生、因其夫患病、請假回家看護、現因無法醫治、擬搬家回里、連日有至其家看病之同學數人來往、偵緝隊方面、認為形跡可疑、遂即實行捕去云

又同日下午六時、該宅中又捕去法大學生郭某一名、據聞因至劉姓女生家中看病人、故一併被捕一說係至該院中詢其故友、並非與劉女士之夫相識云

二十日上午五時許、東城後局大院闘姓住宅、突去偵探多名、將住戶闘某捕去

同日草廠十條、上湖南館又捕去羅某二人方某係藝專中國畫系畢業生、羅某係大學生、該生等平日成績極佳、行動穩健、被捕原因。尚未探悉

同日朝大又捕去學生四名、姓名原因、均未探悉、此外尚聞有多人被捕、一時無法調查、查又此間各校、現在偵探包圍之中、各街口要道亦有自行車隊看守、以便尾隨行跡可疑之人、並有大批偵緝隊在各街道往來逡巡、形勢極為嚴重云

倒蔣聲中之廣東
古應芬鄧澤如同時北上 任務為消弭反蔣運動 廣州市排左空氣濃厚

廣州通訊、自漢方黨人高呼「救黨運動」之口號反對蔣介石後、同時古應芬忽奉蔣電召赴鄂、粵中亦汪（精衛）空氣、又盛極一時、人多疑民黨將發生變化、故極注意此事、查古氏為中央執行委員會委員兼國民政府委員、又兼廣州政治分會委員、然在會內並無實權、祇備員而已、故於前方回粵之初、欲圖廣州市政委員長一席不得、欲回民政廳長任、亦不可能、以是鬱々不樂、於岑寂無聊之中、忽而離粵北上、此中必有原因在、據民黨中人言、古氏此行、係蔣欲畀以重要位置、觀察現在民黨之情勢、或有此事、亦未可定、惟另一方面消息、則謂邇來中央黨部與國民政府中、左派分子又復活動、前方倒蔣之聲浪、愈唱愈高、即如遷都一事、現已不理蔣氏之贊成與否、便爾實行、足以見之、中央黨部既已由贛遷鄂、左派復極力主張召集擴大聯席會議、准備整理黨務、改選主席、同時又鼓吹促汪銷假、謂第一期作戰計劃、已完全達到、湘鄂贛閩各省、已入於訓政時期、而第二期作戰計劃、又正準備開始、關於政治措施、不能無相當及有經驗聲譽之人出而主理、使軍事政治同時發展等語、於是函電交馳、令各地黨軍部一致運動、右派驗知若輩之計畫、迎汪即所以拒張靜江、即所以抗蔣介石、惟左派人數較衆、為預謀應付計、不能不設法邀集已系人物出席、參加鎭壓、以為聲援、故留粵之右派、除古氏被邀之外、復有鄧澤如等、亦在北上之列、鄧亦為中央黨部監察員而兼國民政府委員、民黨中之最老資格者、二氏此次北上、實與最高問題有關云此消息較前一說可靠、而且信而有徵、蓋因現在發生之所謂主席問題、空氣極為濃厚、左派之不滿於張靜江、事實昭然、無能為繼、張氏之求退（聞張氏曾對蔣力辭不幹、謂浙局行將奠定、彼願回桑梓主持政局、不願膺此重責、請速覓相當者繼任、）者、非只為此亦因空氣緊張連帶關係、別有任務也、總之、古鄧二人此次北上、其為關於反蔣問題、毫無疑義、則可斷言也、但默察反蔣者、內中仍分數系、共產系之反蔣、則欲迎汪而再奪政權也、軍官系之反蔣、則欲做成新勢力也、右傾派之反蔣、則反蔣之中同時排斥共產系也、三系之目的雖不同、而目前之不滿於蔣氏則一、將來蔣氏能否消弭於無形、又須待下回分解矣、至粵中情形則與武漢成一反例、排左空氣極為濃厚查其原因（一）自省市黨部改選後、共產系完全失敗、黨部職權盡落於右派之手、軍警諸政又復為李濟琛錢大鈞等所操縱、（二）共產系要人、連日曾召集會議、主張赴武漢集中、欲握中央黨政之權、以支配各省、故楊■安劉爾崧鄧中夏等均已赴漢、（三）蔣密電回粵、令李濟琛錢大鈞等嚴密防範左派聯合工農學各團體活動、基此種種原因、故排左空氣日盛、加以李自接蔣氏密電後責成公安局長鄧彥華擔任切實防範鄧擬分數種辦法、（一）選派幹員清查市面各工會各團體之多寡、及住所地點、屬何派別、（二）認眞訓練警察、干涉工人之不法舉動、（三）在各區署內之牆壁上、多貼三民主義各種標語、俾警察工人注意、以致社會人士、咸謂右傾派將從此開始向共產系進攻

顧閣要去仍不去
謂遽行發表有故意為難之嫌 梁閣楊閣若隱若現

京訊、可靠方面消息云、現內閣之去留問題、在二十日閣議席上曾交換談話的意見、一部之閣員雖仍有主張即發辭電者、他之閣員則持反對、其理由謂、現內閣之困難情形、奉方亦深所了解、將來到適當時機、必有改組意見、今奉方未表示以前、若遽行發出通電辭職、不無有故意與奉方為難之嫌云云、結果衆意以後說為然、通電辭職之說已一時中止云、又某記者訪政界某要人、詢問內閣眞相、據云、顧內閣態度異常消極、奉方因中央政府不健全、多少能影響於軍事、亦主張建設一種嶄新局面、以資振作、繼任人選、自以梁士詒為唯一適當之人物、奉方已非正式的徵梁同意、梁尚無積極行示、聞梁最近對於所擬建設方針、再三研究、力求完善、於原定九條之外又加入「整理財政」一條、刻已完全成立、梁對人言、謂此項方針、無論有無機會、能用與不能用、我們在政治上活動的人、總要有相當準備云云、可見梁氏並非絕無出而收拾時局之意云

另一消息、當去今三四日之前、楊宇霆組閣之暗中醞釀甚烈、但日來則此說又轉消沉、聞與軍事進展與否情形不無多少之關係云

又訊、連日上海附近及滬寧路全綫、戰事甚烈、政府中人對此、異常注意、據內閣某要人語人、現內閣命運、幾全繫此、近日蘇戰尚無顯著變化、故內閣尚不必亟亟解組、反之、則將不俟後繼先行告倦矣云云、探之實力派方面、則稱內閣要去、聽他去、不去也不勸他去、繼任為誰、到那時候再說等、語聞前夜又有人勸楊宇霆出任組閣、楊堅辭不幹、意中仍推重梁士詒、但梁還是不即不離態度、並無露骨口氣、南下之鄭某、日前曾電梁有所報告、梁因此益形持重云

美國務長官對華之聲明（華盛頓電廿五日到）

美國國務長官慣洛克氏對於南軍佔領上海後之形勢聲明如左

上海秩序益可保持是以外僑無退去之必要相信外僑已去生命財產之危險上海工部局美國代表費簡典氏今後關於各國租界之交涉附與全權然革命軍祇不過佔領上海尚不能即起不認廣東政府問題云

衆院正副議長 選出後任人物

衆議院正副議長既已辭職其選舉後任議長問題已經政府安舉即以憲政會以森田茂為議長本黨之松田源治為副議長之第一候補云（東京專電廿五日到）

日本衆議院 正副議長辭職

日本衆議院粕谷議長小泉副議長因議場紛糾遂引咎提出辭表又中村書記官亦提出辭表矣（東京專電廿五日到）

馬尼剌美艦 急遽赴上海

當地碇泊中之美國驅逐艦卑爾斯欠利佛得及欠利三隻廿四日被命向上海急行（馬尼剌電廿五日到）

意提議開設意日航空路（東京專電廿五日到）

目下在日從事航空事業之意大利諾卑列少將受意政府內命向日本當局提議意日定期航空路開設案若日當局贊成之時即歸成立日意合併之一大航空路此航路使用之飛機為用埃奴三號型飛機數隻航空路為由地中海經印度南中華因先運送糧客歸來並擴充至貿易實歐亞聯絡之一大革命也而諾卑列少將為使日當局知此計畫有可能性歸駕駛埃奴三號機為日本一周無着陸長時間飛行云

閩省政府改組

福州通信、日前盛傳閩省譚曙卿暨貞各部盡開赴浙、閩垣由海軍派隊接防、政局亦有一番變動、嗣經譚部僅郭鳳鳴一師開赴閩邊候命、譚氏暫不出發、現又聞張貞所部亦僅先撥兩團出發、張氏仍留省擔任衛戍司令、海軍接防未能實現、至正式省政府之人選、國民政府聞已內定、軍政廳長方聲濤、教育廳長丁超五、建設廳長陳乃元、民政廳長戴任、福州市政廳長赫亦民、楊樹莊陳季良林知淵亦各占省政府委員一席、林知淵或兼任建設廳長、大抵半月內可正式發表云

安格聯易紈士 均應行懲處
政府正在研究

京訊前次總稅務司安格聯擅挪內國公債基金事件、上星期六閣議席上、業議決由財政部會同稅務處擬具辦法、茲聞廿一閣議時該項辦法尚未擬就及未提出討論、財政當局、自以安格聯易紈士均應予懲處、所持主張、甚見積極、不過究竟如何辦法、尚未完全決定、似猶在商權中、此時內國銀界、亦已有反響、二十一日院方按到上海銀錢兩公會來電、大致因該案發生、總稅務司保管基金亦不可靠、該會主張擬組織內國公債基金保管委員會、由內國銀行團主持其事、俾可較穩固、聞顧維鈞接電後、當、內國銀團承銷各項內國公債、歸其保管非不可行、頗露贊同之意、現正着由主管部之財部、研究辦法云

滇省新政府將組織成立
大綱草案採用委員制 胡若愚等相繼入省城

雲南通信、滇省此次政變、至今雖關已算十過八九、三月二號、蒙鎭胡鎭守使、昭鎭張鎭守使、均已相繼入城、會商組織新政府事宜、雲南省議會刻正開審南省政府大綱會議、三讀會、衆料所修正者不過詞句、蓋因此次草案早經四使集合官民多方商酌、又經省署馬伯安等三代表再四研求始為提出宜良會議議決、將來大體上、當無甚變異之處、一俟會議完畢、新政府即可成立、故全滇、與論僉謂兵不血刃、而收改良政體之效、群情歡欣不已、至雲南往昔雖亦有省務會議、有務員但大權則多由省長一人獨裁以一人日理萬機、斯政令所以日形叢挫也、目下新政府組織草案已採用委員制取合議精神、適合潮流、莫逾於此矣、將該大綱草案全文錄下、第一條、雲南為革新政治、根據全省人民意、改組省政府、第二條、雲南省政府設總裁一人、由各軍公推之、第三條、雲南省政府採委員制、組織省務委員會為全省最高議決機關省務委員額定為九人、候補五人由各法團各推代表二人加入省議會、共同選舉之、第四條、總裁對於省務委員會議決事項、須於三日內公布之、第五條、總裁公布事件須經省務委員會副署、第六條、總裁對於省務委員會議決事件、認有不當時、須說明理由於三日內交還覆議但以一次為限、第七條、省務委員會委員以年滿三十、曾任公務三年以上、而無劣跡者為合格（省務委員得兼各廳廳長）第八條、省政府設左列各廳、內務、財政、軍政、外交、教育、司法、實業、交通、上列各廳、除分別執行省務委員會議決事件外、得以廳令處理所屬一切事務、第九條、各廳設廳長一人、由省務委員提交省務會議議決、由總裁任免之、其他不屬於各廳之機關、直隸於省政府、第十條、第八條所列各廳、分設委員五人至七人、組織廳務委員會議、各該廳一切事件、會議時以廳長為主席、廳委員由省務委員提交省務會議決通過後、由總裁任免之、第十一條、本省設監察院、由省議會及各法團代表選舉監察使五人、監理一切、政務院長由監察使互選之、第十二條、各司法機關乃照舊制辦理第十三條、省內外各機關人員、薦任職以上者、由省務委員、或由各該廳長遴選相當人員、交省務委員通過後、由總裁任免之、委任職以下者、由各官任免之、第十四條、總裁或省務委員、及其他公務人員、有違法瀆職情事、經監察史彈劾後、交法庭裁判之、第十五條、省政府所設各機關、組織法另定之、第十六條、本組織大綱有未盡事宜、省政府咨交省議會及各法團代表修改之

奉方請晉自 派兵出運城

奉軍佔領鄭州後、即向豫西進展、張作霖二十日電告閻錫山、並請出兵運城邊境、防西北軍出動、該電大意如次、（銜略）兩電備悉、仰見關念頹局、至深欽佩、新軍潰亡、狠狽逃竄、若不及時撲滅、誠恐死灰復燃、除通飭部伍痛擊外、並抽調勁旅、剋日西馳、務期殲滅餘孽而後已也、尚望執事出兵運邊、監視馮軍出動、是為至盼、（下畧）

免鄧演達職時 蔣介石聲色俱厲

漢訊云、有南昌歸客、述及蔣中正免鄧演達職情形、據稱鄧演達月前奉命到南昌時、穿中將軍裝將見鄧時、即云武漢為全國之中心、關係時局密切、前次將該三鎭交汝看守、應如何慎重其事、今鬧到這樣局面、是汝一人之咎趕快將刀解下、鄧頗不服、蔣云軍人以服從為天職、不服從者按軍令施行鄧比將刀解下、蔣云、現在留汝政治部主任職務、以觀其後、汝其勉之鄧唯唯而退云

雲南政變後 唐繼堯已退走
軍閥又倒一個

滇訊雲南政變以後、唐繼堯之近狀、頗為外間注意、頃據雲南歸客所述、唐自各鎭使兵諫後、知大勢已去、不能再安居於省城、業於前日將署中細軟結束、帶八團人之衆、退至迤西駐紮、靜觀時變、省城治安則由各鎭守使聯合維持

社會小說 爐灰（一）（李選梅）

（引子）文思先生、閱世極深、平生抱定冷眼觀○蟹的態度、嘗盡苦酸甜、集滿一肚子材料、在下的毀人爐前作、就深承他老人家見惠、告訴我內中情節、總得編出上部書來、警告大衆行世以後、自覺放心、以為盡了混小說飯吃的責任、就可收同登被岸的效果了、正在得意休息之時、文思先生、很覺出意外福光降、令我吃了一驚、他好似已經知道我的心腹事、當頭棒喝道、好一個關懷社會的青年、又想脫懶、還等誰去替罷、作事須要全始全終、豈可虎頭蛇尾、那上部書、結尾之際、沒有正當結果、難引動閱者警惕之心、還盼收移俗扶風的效果嗎、那眞是痴人說夢了、好朋友、努力罷、我聞此言、不啻涼冰入懷、打個寒沾、便跳起身說道、戲君一言提醒我怎敢懈怠、但是將如何去續、纔能完滿圓全呢、文思先生不慌不忙、從懷裏掏出一本小冊子來、遞給我道、請你細看經此中滋味罷、加以潤色、便可成功了、我不禁喜笑顏開的與手接過來、說不迭的感謝、文思走了、相別以後、細翻這本冊子、果然是有頭有緒、足可補前書所未逮、書面上大題兩個字、就是爐灰、取名也十分切合、堪為毀人爐的續本、便抖搜精神、費些腦血、慢慢的編纂出來、好容易脫稿了、自已也很高興的不得了、不公之於人、正是、成書還賴文思助、結尾方名得意編、以下便是正文分解、諸公請看

第一回 糊塗乾娘驚龜夢 聰明幕友獻奇謀

村庄中的農民生活、在一年四季要頂數多天閑暇了、收成已畢、倉有餘糧、一家老幼、團團圓圓的共守天倫之樂、這也是算辛苦經年的安慰、田園之福、諸來合人羡慕、較比浮沉在宦海政途、穩當的多、恰合那天眞純樸的四字攷語、在西街的一家院落、茅舍土墻、很是齊整、在這村裏、可稱小康之家、廐裡馬嘶、塒內雞鳴、黃犬守門、五穀在倉、看外表就很融洽端穩、室裡男女老、幼雜處而居、一對老夫婦、年紀均在左右、面對面坐着談天口含着長旱煙管、圍着一個黃泥火爐、一面烤手說話、一面撫弄懷中嬰兒、這大家就是她們的孫男孫女了、且有年齡稍長的兒童傍着他們的祖母而坐、守着火爐燒玉蜀黍吃、都很靜穆無嘩、看着祖母的臉、聽她們說故事兒、兒童們母親、兩三個小婶娌、都在三十以下二十以上的年齡、各自守在各自坑上、十指不停、做些閒針線兒、男人們有上街的有的在家、歸兒那暫時不用的農具興車輛上所應用的零件、不閑不忙、面上皆歸有喜氣、看他們穿着極飽暖樸素的棉衣、比皮裘還溫、比綢緞還雅、洗盡人世上的奢華、表示然天的撲誠、這是可稱為農民的美德了、暫不敘鄉中的點綴、以節繁冗、而歸正文、單表那双老妯娌談道、我勸你開心罷、乾女兒縱然親熱、究比親女兒隔層肚皮、再說事已如此死了死了、就眞是親女兒、都不要傷心的、滿眼抹淚、終久是白她在黃泉也未必聽的着、何況是乾女兒呢、那就又是一層了、看你的面目、一天瘦似一天了、身體也很弱、不斷多病多災的、依我那是何苦來哉、這位面目慈和的老婦、氣色顯着悽慘、已有眼淚球兒滾下、聽了老伴的解勸很是感激、便回答說、不過因為話說多了、講到那孫子臨危的景況可憐她無命享福、擔不起縣太太的誥命、由不得顧後思前、心肝難忍罷了、我不過是平日愛她、無一時一刻不掛念她、很費工夫的作成這頭姻事、巴巴的盼到我外甥當上官了、我豈不眞異的對得過乾女兒怎料理到她命短沒福呢

日本郵船定期行輪

●開往歐洲
▲豐岡丸 四月三日
▲利馬丸 三月卅日
●開往米國
▲前橋丸 四月十日

(近海郵船大連出帆)
●開往橫濱神戶
▲宮浦丸 四月三日
▲高砂丸 三月二十八日
●開往天津
▲相模丸 四月九日
▲宮浦丸 三月二十六日
▲淡路丸 四月十九日
▲相模丸 四月一日
●開往長崎神戶大阪
▲相模丸 四月九日

(朝鮮郵船大連出帆)
●開往仁川威海衛青島
▲會寧丸 三月二十九日
●開往朝鮮長崎鹿兒島
▲羅南丸 四月二日

以上各船因天氣及其他事宜時有改期
大連市山縣通 朝鮮郵船株式會社代理店 近海郵船株式會社代理店 日本郵船株式會社大連出張所 電話七八四六番

大阪商船定期行輪

●開往門司神戶大阪(每日午前十時出帆)
▲香港丸 四月五日
▲西米利加丸 三月廿九日
▲哈爾濱丸 三月二十六日
▲貝加爾丸 四月三日
●開往上海福州基隆高雄
▲貴州丸 三月三十一日
▲蕪京丸 三月
●開往歐洲
▲福建丸 四月十日
●開往北米妙市神戶經由
▲阿拉斯嘎丸 四月廿二日
▲亞利克丸 三月
大連市山縣通 大阪商船株式會社大連支店 電話四一三七番

◎日清汽船出帆

●開往上海青島
▲唐山丸 四月一日
日清汽船代理店 大阪商船株式會社大連支店

政記公司定期行輪

▲永利號 三月二十八日芝罘
▲安利號 三月卅一日香港廣東
▲宏利號 三月二十六日海州
▲有利號 三月二十六日龍口
▲勝利號 三月二十七日秦皇島
▲連勝丸 三月二十六日青島
▲公利號 三月二十六日芝罘
大連市監部通 政記輪船股分有限公司 電話四一四一

西成泰添東聲明

啓者敝號開辦年餘頗蒙發行之家成全四方主顧之關照生意畧見有望於本年二月十五日有財東增泰成者因事之關係願前途致將原本撤出另有外股投資加入以補其缺望所有關係者無要他疑恐未週知特此佈告
大連市西崗子北壽街三壹番地 電話三八〇八番 西成泰謹啓

二斗入酒精及洋灰大減價

大連市新政若狹町三五(匯豐銀行西隣) 永盛長木廠
(長)電話六六三七番

大連汽船定期行輪

●開往芝罘青島上海福州廈門汕頭香港航路船
▲榊丸 三月二十七日正午
▲大連丸 四月一日同
▲西京丸 三月三十日同
●開往天津
▲長平丸 三月
▲昇平丸 三月卅一日
●開往香港
▲興順丸 四月一日
●開往營口
▲長順丸 三月二
▲第一東洋丸 三月
●開往龍口
▲龍平丸 三月二十六日六時
大連市山縣通 大連汽船株式會社 服房電話七二七五番

三井洋行定期行輪

●開往北米(桑港羅斯安接魯斯)
▲秋葉山丸 三月 日
所有水脚等項新照敝會處帳房
大連山縣通三井物產會社 船舶部中眼員代表電話七一二〇
大連山縣通 荷物取扱店 宮崎商會 電話七一二〇番

協茂盛紬緞莊

大連浪速町五十番地
協茂盛紬緞莊
新到各貨廉價出售
緞絹縐葛 平金顧繡 毛毯棹面 各種皮貨
吡吸呢絨 喜壽帳料 化粧布疋 無不俱備
維持信用定價劃一
電話長 五四四 四六九 五三八 三二八

清導丸能健身清腦

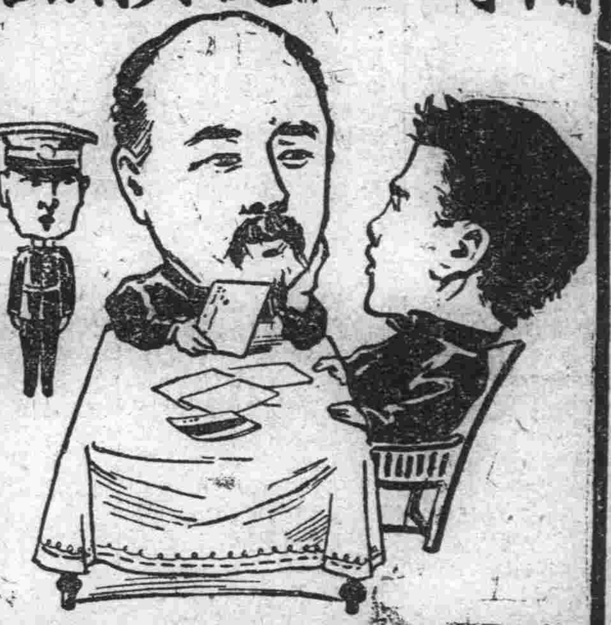

達官宦顯皆知

大便秘結關係至距蓋便閉則頭腦思慮不清精神萎頓身體衰弱矣因而紅色清導丸爲千萬文人學士議員律師縣官巨商及高級軍官輩所常備於手中以防不時之需也是丸有平肝潤腸導滯之功效凡疾病頭痛肝火上升或痔瘡痛苦等症一經取用清導丸莫不立奏奇效快愉可坐而待 即如甘肅金積縣行政公署葆蘊華先生來函云鄙人常患大便秘結百病叢出自服用清導丸未及一瓶而大便已通暢有序及一瓶用盡而百病悉平此皆清導丸之奇功也紅色清導丸凡經售西藥者均有出售或直寄郵票大洋六角至上海江西路六十號韋廉士醫生藥局原班郵奉清導丸一瓶可也每六瓶大洋三元郵力在內

代銷耀華機器製造玻璃有限公司玻璃廣告

啓者敝公司現存有四等單層玻璃花色甚全其大小尺寸均係市上所通用者交貨既可迅速定價尤極低廉至其他各種窻戶及白片玻璃厚至六米立達米概可隨時開奉價目且一經訂購即可於短期內交貨凡蒙賜顧均極歡迎恐未週知特此通告
東三省獨家經理處奉天大西邊門外 馬克敦工程建築公司啓
電話一九九四號 電話掛號(MACDON)

泰華樓菜店啓事

敬啓者本樓營業多年荷蒙各界光顧無任銘感茲爲商業競爭特別改良建築三層樓房周圍一百餘間一切工程俱照西式凡屋上庭園花樹魚池電燈瓦斯多陂夏涼之品物不設置完備非惟清雅可觀實與衛生有益當此桂飄金粟秩序平分正各界交際宴客之候是以重將各屋隙設異常整頓油漆彩繪煥然一新包辦應時宴席盡善盡美選用堂役伺候非常殷勤如蒙各界諸君倍加惠顧曷勝翹盼歡迎之至恐未周知特此廣告
大連市監部通二丁目八十一號地 電話四六七一 七七五七 三五二七番 泰華樓菜館謹啓

請看信用昭著諸所便利之旅館

大連 中華本棧 主人張炎町
營口 中華棧 主人張炎町 電話九四九
長春 義昌公司 經理李會雲
青島 中華棧 主人張炎町
哈爾濱 中華棧 經理姜品一 電話四三八五
本棧內設西式客室應酬週到無須贅述兼設有運輸部轉運貨物代辦客事
▲本棧電話五七四四 ▲電話四二〇〇運輸部電話七九七一

旅客注意

聚蚨棧
大連市常盤町 電話五六九八
主人 段鴻志 經理 仲仙洲
本棧現將房屋重加修飾人員力行整理男女異室招待殷勤代理市船客票報關完稅遠近紳商請祈駕臨

本律師專辦本埠鄉屯一切民刑事訴訟(凡商業賬目借貸及鄉屯土地不明糾葛等事均係民刑事件)如荷委託格外迅速不誤
法學士辯護士 岡野勇
事務員兼通譯 李左泉
大連紀伊町六十五番地(電話三三四四番)

大連德泰紬緞呢絨號

歐風東漸服飾花樣日益翻新本號乃應時勢要求採到各種時髦鮮妍雜色閃緞花素呢絨定做新式雨衣格均屬從廉並經理老綀雜色線車牛頭靛油百代唱片凡蒙賜顧無任歡迎
開設奧町五十五番地 電話長五二八二 七四四五番

天成號紬緞布疋發行

維持信用廉價劃一
以謝往日之雅意 更望倍舊的惠顧 是所至盼
大連市 本店浪速町二丁目電話六七五六番 支店小崗子平和街電話六〇五八番 本主人謹啓

長興和木廠

啓者本號今由東洋批來特等新茨萩八尺赤白松壽料一丈二尺三寸至五寸各樣杉杆黃花松大桅三丈二尺黃花松料木南柳料板紅白松料板以及石條一二三等日本磚片面磚一概批發特此登報出售
大連市發町壹番地 長興和木廠啓
電話長三四三四 六三三二番

最新發明 岡田式朝日號謄寫版

發賣紀念減價十九圓八十錢 在內 原紙、黑油、葯水、毛筆等
夏期黑油用 普桶 一盆金壹元
夏期藥水用 大桶 一盆金四角五分
四號毛筆用原紙 壹百枚 金二元四角
鐵筆用原紙 四號形(特別號) 一百枚金三元 三號形(特別號) 一百枚金二元五角
大連市浪速町三丁目 信箋信紙 發售天野滿書堂文具店 電話四九九四番 四三〇六番 大連六三振替口座

仁壽堂醫院

新到德國花柳病聖藥 六〇六
花柳科 痔瘡科 專門
●生殖器機能障害
●泌尿器科一般
●肛門外科一般
●婦人科 ●皮膚科
●令德根(電氣光線)科
●診察 每日自早起九時晚上八時到星期祭日下午休診(入院隨意)
大連市岩代町十番地(遊樂館)隣 仁壽堂醫院 電話八五九九番
院長 醫專學士 大塚協

博愛醫院

大連小崗子宏濟街
耳鼻咽喉科 主任 孟天成
外科 主任 郭進木
內科 主任 徐榮
產婦人科 主任 日冲ヒナ
電話 五四六七 六八〇九番

請用雙妹老牌四時優美化粧妙品

總發行 大連監部通 長電話八二八一番

雙妹老牌茉莉霜
大號四毛三 二號二毛七 三號一毛六 四庄八毛一

雙妹老牌筒庄雪花膏
大號三毛二 二號一毛六

雙妹老牌生髮油
大號五毛四 二號三毛二 三號一毛六 四號一毛一

雙妹老牌辟疫臭水
大號五毛四 二號三毛二 三號二毛二

雙妹老牌超等牙膏
大號三毛八 二號一毛六

登列價俱係大洋小洋照市伸算

大連 廣生行啓

奉天

變裝山東難民之 便衣隊來奉驚耗 陳處長令嚴重警戒 並派秘探至日站調查

據某方消息云奉天省城有變裝山東苦力之便衣隊由南滿鐵道有逐日來奉潛入城內千餘人說因此風一傳故警務處長陳奉璋氏於日來下令警察廳警察局從嚴調查戶口一方又派偵探秘密至日本附屬地調查如電車汽車等均行調查倘有舉動不審者卽行尾追嚴重取締至于果否有該項便衣隊潛來則不得而知惟當局對之甚爲注意云(健)

河南戰事消息 新軍馬師又反攻 並撒布宣傳單

目下在新鄭駐屯中之奉軍正在築新陣地以防新軍之逆襲彼退却於確山方面新軍馬師長於二十一日復行襲來奉軍第十師出而應之將馬軍擊退於斯馬師乃撒佈宣傳單謂上海南京已被南軍奪去等情乃漸次退却因是之故奉軍稍受其動搖而于珍氏則極力否認該項宣傳努力鎭撫之云云(健)

增加鑄現能力 每日能造十五萬 奉票行將反騰

張作霖總司令爲維持奉天票計命令造幣廠開始鑄造大洋目下一日能造六萬元再行加以擴充一日能造十五萬元現由兵工廠雇入熟練工人三十名奉票將能反騰云(健)

中日通話費用

中日電話開始聯絡我國欲行費去從來之五分間距離制改爲三分制目下双方正在交涉中或能決定實行又市內通話料金據經會議所決定奉票十錢因奉票暴落變更大洋日本甚表贊同將來採用三分間制時奉天北京間通話費大洋三元四角奉天天津間大洋二元八角奉天濟南間大洋二元四角大連奉天各地金一圓二十錢市內通話日本電話通中國電話金二錢中國電話通日本電話大洋二錢(健)

奉票價直跌落 又行逮捕錢商

東三省金融維持會以奉票益行暴落則對於錢鈔業者壓迫益烈最近又將厲德運通達改換字號之德泰永皮店德興和絲房店員拘捕看押莫省長並行命令罰金(健)

整頓幣制又 定期實行加稅 畝捐改三六大洋

奉天省長莫德惠氏於月之二十三日正午召集奉垣政務機關各當事者及金融維持會首腦開會討論之結果並無何等特別條項不過尊照張總司令之命卽自月之二十四日由省署下令嚴令所屬遵行其所示各件如下

一、今后凡各機關用欵均由財政廳撥發不得由官銀號領取

二、令官銀號總辦對于幣制嚴加整頓以免毛荒

三、自四月一日起實行加稅如地畝捐均由二四奉大洋增至三六奉大洋

四、嚴拿搗把奸商從重懲辦以維金融(健)

戒嚴令將實行 軍事會議所決定 于軍警備京奉線

臧立毅氏鑑於時局益亂省城須特別戒嚴於二十日召開軍事會議協議戒嚴方策日內卽行實施云又爲充實京奉鐵道及後方警備計命于芷山軍擔任山海關義縣錦州方面鐵道之警備事更以黑龍江軍之一部補後方警備云(健)

戰事不利之傳說 影響奉票價值

奉天日本取引所因奉派之戰況不利奸商乃互相宣傳故二十四日之市場開行卽由八百元九十元突破九百元落至九百六元午後又由九百二十一元落至九百二十四元最后竟至九百四十五元現市爲九百元以上卯利三千元以上云云(健)

飛機入關助戰 航空員赴京待命

茲聞奉天航空署頃接安國軍張總司令電令奉天航空署飛機五架悉數調入關內助戰因豫皖軍事正在劇烈之際恐前線所派往之飛機助戰不敷應用故特復調於日昨航空員四十餘人兵士百餘名業已押運飛機五架由奉赴京以便聽候調遣云(健)

清丈坐辦有人 由裴知事升任

奉天清丈局坐辦李鐵珊氏升任哈埠電業公司總辦遺席關係重要已由省署調委遼陽縣知事裴煥星氏接充裴氏奉委不日卽當來奉視事云云(健)

警察廳會議之內容

奉天警察廳長陳奉璋氏日前曾在該所召集各署長開警務會議其所議事項大畧記之於左

一、各署長警勤惰薄按月由署長檢閱後呈報警廳

二、對於城門墻壁上禁止招貼廣告以免有碍觀瞻

三、第一區與第四區關係重要宜編制保安隊以維持治安云(健)

官銀運到現洋

茲聞東三省官銀號總辦彭賢亭氏爲疏通錢法維持金融起見特派員赴京津一帶購大宗現洋業於月之二十二日運到現洋六十萬元尚有若干不久亦可運到據素知錢法情形者云本月底奉票必當大見起色云(健)

市政公所發新免票

奉天市政公所爲體恤各機關薪俸微薄之人員起見發出免票若干但去歲所發之舊免票於月初業已通知各機關繳回所印新免票已備妥特於月之二十三日起始發給云健

官銀經理處 將修理萬泉河

奉天官銀號小河沿經理處鑑於春風解凍氣候日暖而關於萬泉河之花木亭園諸般事項宜極修理以便人士遊賞茲聞該處擬出辦理方法已業着手進行其辦理方錄之于左

一、疏濬河之游積處

二、修葺亭橋及塗油畫舫

三、修墊馬路小山

四、栽植白蓮並柳木鮮花

五、訂定租佔地皮章程云(健)

令第八師入京

奉天東北陸軍第八師長于芷山氏前曾奉安國軍總司令命駐防於省城及各縣各鎭茲又奉安國總司令命令將該師完全調進關內聞該師長奉令後卽向京奉路局當局長要車奉同部下開拔入京以便分配駐防地點云(健)

陳所長將擴充警所

奉天警察所長陳徵五氏省城界內廂關劃分六大署共管警所九十三處自民國五年改組至今並未添加茲查關商民住戶漸多仍照常區域實於管轄戶口鞭長莫及已呈請省署決定於住戶繁多之區擬添分駐所一俟准予所請卽行添設云(健)

慎選警界人材

奉天全省警務處長陳奉璋氏茲以縣警官人才向偏重緝捕盜賊而對警察行政學識多不完全雖經傳習警官亦在所長慎選人材否則專以門徑援行警政必無進步於月之二十二日特令各縣嗣後選任警官務取文武兼全不得草率而委任云(健)

警處令嚴取締公娼

奉天全省警務長陳奉璋氏茲查各縣之公娼甚多設不嚴重取締必致流弊叢生實有違警章之規定特於月之二十二日通令谷縣警察注意取締各事項如左

一、未滿十六歲之幼妓嚴禁營業

二、嚴禁設賭以冀漁利

三、不准刁買人口

四、病妓禁止其營業

五、妓館力求清潔云(健)

祁所長催辦職業校

奉天教育廳長祁公亮氏以職業學校最利民生每令各縣籌辦多以經費之關係故遵照者無幾設不極力催辦常此以延遲將何日振興是以特又訓令各縣教育公所酌核各地方之情形趕速籌辦若再不着手辦理而延緩必有相當處分云(健)

禁煙局與警署 權限之劃清

全省禁煙局總辦馬義魁氏茲以各縣禁煙分局與各警署及該警察之權限極應劃分清晰以免互相抵觸而得進行現在特擬出辦法已呈准施行凡各縣分局與該縣署有商酌事件一律咨行公函如有禁煙重要事務直接請示總局並該縣署警察對於私吸種運等煙戶仍負取締之責任以資協助云(健)

委任軍團長之通咨

奉天上將軍公署於月之二十二日通令各機關各團體內云頃奉安國軍總司令部來電謂本部委盧香亭氏爲鎭威軍第八軍軍團長周蔭人氏爲鎭威軍第九軍軍團長鄭俊彥氏爲鎭威軍第十軍軍團長等情合行通令各機關各團體一律知照以便遇事有所應酬云(健)

廳令礦商禁止 礦產售於外人

奉天實業廳長張仙舫氏查奉省礦商開採礦品每有半途而廢者甚或因資本虧多則轉售於外人開採或押於外人致利權外溢殊屬可惡而尤可惜故特通令各礦商禁止將礦產轉售於外人以重國權倘有不遵斯人明知故犯者依盜賣國例必嚴行懲罰云(健)

吳督辦征塵僕僕 由京來奉又回江省 奉命招兵增編步兵旅

頃者吳俊陞督辦由京急遽來奉於二十四日率領隨員赴四平街轉回黑省謂安國軍總司令之命令在奉吉黑三省各增編步兵旅一旅目下正在各省招募之中此等新募軍隊以便換防在奉吉黑各地之奉軍入關以便南下應敵刻尙有五旅主力軍隊將來配置于北京天津山海關一帶以固後防後路總司令則由吳俊陞氏擔任之云云(健)

東大函購圖書儀器

奉天東北大學理工科學生應用之參考書籍及圖書儀器皆因本省無有售處須在外國購買茲已分別向英美各國專函定購共約需洋七千餘元聞於月之二十二日已呈准當局轉飭財政廳照撥卽日匯下(健)

警廳調查種痘手續

奉天省會警察廳近來以天氣冷暖不均又值春令人民患牛痘之際若不預先防範一旦發現蔓延殊非慎重人道之主義是以特令衛生科援例舉行調查種痘手續及購置牛痘漿着手施種云(健)

上將軍公署佈告 官有房一律減租

茲聞奉天上將軍公署爲體恤人民生活困難起見乃對於小民之衣食住現下非常注意如房屋一項尤爲特別注目是以特通令凡官有房屋一律先行減價以示提倡而昭公允無論屬於軍署者屬於省署者屬於清室者屬於同善堂者均卽照佈實行云(健)

令各縣調查 外人設立學校

奉天教育廳長祁公亮氏以教育爲國家之根本而外人多有出資在我國境內設立學校者所抱之宗旨既異而所施之教育亦非祁廳長爲擬收回教育權起見茲特令各縣詳細調查具實呈報以備考核云(健)

警廳發給院正執照

奉天省會警察廳查各區住戶近來多設煙賭等情曾飭各界內每院以房主爲院正以院內住戶發生不法等情該院正卽可隨時報告警所以便懲辦藉維持治安刻已將院正執照印刷完畢由各署實行分發(健)

第六軍運去軍需品

茲聞東北陸軍第六軍副官蘇忠武氏於月之二十一日來奉運去大宗軍需物品共一列車內計麵粉五百袋大米二百包粳米五百石鹹菜四百簍另有貨車三輛搭載木柴穀草若干由京奉車運赴關裡以備各防地之軍需(健)

第五小學將添班欵

奉天省立第五小學校長沈化民氏前奉教育廳祁廳長之命爲維持第八小學之成立本學期內該校暫不添設新班以致該校之附近兒童紛請就學而該校長既無地容納又未奉教廳之添班命令殊行困難或將呈請教育廳方而籌畫亦未可知(健)

安東

佛爺嶺發生路刼案

安東鄉三區佛爺嶺地方住戶邱永寶日前由安赴集回返行抵邑南湖江村大橋左近適有胡匪二名各持木棒向前恫嚇令解衣搜索當由腰間翻奉大洋四十元逃竄及報經就近警察事已無濟云

通緝逃犯二則

安東警廳頃奉省警處令開案據寬甸縣呈稱該縣局警四區夾皮溝地方日前發現無名男屍一具腹部受有刀傷一處顯係生前被人殺害兇犯在逃事關重案請求通緝等情合行令仰該廳卽便飭屬協緝等因該廳奉令後已遵分行各署一體查照之

又安東縣公署頃奉省長公署令開案據鳳城縣呈稱縣屬警六區浪頭岔子地方居民劉福家日前闖入胡匪數名各持槍械恫嚇事主搶去財物若干攜贓竄逸事關强搶請求通緝等情合行令仰該縣卽便飭屬協緝等因該署奉令後當已分行各警區一體查照云

煙種子彈一齊運安

安東禁煙局前曾由縣公署轉循赴奉總局領運煙種數石以便分售鄉農領種以重稅收縣署當令由警甲所代僱騾車四輛乘附帶載運子彈一萬粒去後迄於二十餘日此項煙子及子彈等已於昨二十三日午後由鳳城到安計拉運煙種七石子彈一萬粒平安返安云

哈爾濱

東鐵人員支配問題

久懸未決之東鐵各項案件雖自去年曾經謝列布良潤夫沙夫拉索夫與我方數次討論但迄今仍無解決之望昨據路局消息關於各項問題日來又由代理副理事長蓋克爾與于雲章督辦一次作非正式之討論惟礎商有時依然毫無結果惟平易於解決之象聞俄方對此已表示讓步拌聞俄幹部近中似將有所變更更擬將現在現任商務處長古連郭瓦總務處長倆費諾夫司基稽核員雞什高夫司基等三人分別撤換至於繼任商務處長者有已內定爲披瓦烏夫之說繼任總務處長者則尙未定但聞以布木遜司基爲最有希望云

大批宣傳員潛來說

華俄赤黨在我境內致力宣傳之事時有所聞茲據黑龍江傳來消息載方近又派出重要赤化宣傳十五名由莫斯科潛來東省鐵路沿線各站從事宣傳並向職工有所鼓吹云云聞我軍警當局已飭屬偵查嚴防以期消彌隱患而維治安云

營口

新發屯出搶案

于月之二十一日晚六鐘餘該屯指新發屯北首住戶也萬升家突來胡匪數名各持刺刀入室行搶共搶去大洋一百餘元并將也某扎傷搶畢遠颺及至報告本管警察時該匪等已杳如黃鶴矣

廳長整頓警務

警廳李禹銘廳長以一署一分署東雙橋子警界境毗日界事務紛多且地面遼濶若不加添人員難免無鞭長莫及之嘆是以特將該分署之巡官改爲署員運坑甸分署則改爲巡官至署員一席因姜榮超擢陞二署署長卽以東双橋子分署巡官任永清擢陞巡官一席委前河巡隊隊長夏尊官接充云

雙城

教界增薪不易

自教界增薪之消息傳播後一般操淸苦業之執鞭教讀者莫不翹首企足日盼增薪之實施詎迄有此沉迄未見縣令之發表致此加俸一倍之事只可以海市蜃樓視之矣茲據縣署人云教界增薪一倍之事雖見諸省令奈籌款不易恐終成多幻卽使增加至多恐亦不出三四倍耳果如此則教界增薪又成郢鄂之多矣

李隊長力破賊窟 獲得匪人七名並手槍二隻 贓犯一併送縣懲辦

警察游擊馬隊隊長李鶴年住防鄉區屢破要案長官深爲嘉許去多城內金店天和公被搶懸案兩月終未得破本春奉縣長面諭指交待破無得達慨李隊長奉令後晝夜籌維數日間卽探明確探得此案發生有城內四海堂(卽髮處執)事人周國富(別名周頭)卽行潛伏他處意圖聚衆滋事現在扶餘縣界三岔河地方隱匿李隊長聞知僅帶隨從二人書記一人連夜搭車前往三岔河到時依據辦案手續報知該管警區選往賊窩距該窩墻垣高聳門戶繁多設法襲入賊衆驚恐大有弓箭在弦一觸卽發之勢該匪等意欲潛逃者有持槍拒捕者有之冒充好人者亦有之一時亂然一團盤詰中均就範圍卽有一二拒捕書記李銘勳素諳武術拳腿嫻熟霎時間打倒四名孫一一就縛並起出自來得槍一隻八音手槍一隻連同犯人周國富卡財卡樹懷卡樹楨王喜山國有國子厚七名一併帶回送區懲辦似此隊長不日飭不虛縻名不愧實地方亦慶得人云(賢)

巳出號之 櫃夥圖財害命 搶去官帖二十萬

福升慶商號櫃夥蘇文賀年將二十薄弱身軀儼若一女子也性喜嫖娼又好漂亮花天酒地揮金如土迨至黃金盡絕窘標跡杳僅剩一小蘇也該號執事人遂卽逐其出號蘇某意在冒險希圖徼倖惟無隙可乘於上月某日有該縣同夥田世勳携帶官帖二十萬吊往北街某號送欵蘇某聞知願與同往於黑夜中行至北城墻無人地方蘇以木棒將田頭部擊碎奪得官帖送至妓館鳳樂堂妓女喜魁處急忙聲云與該妓贖身當時取出五萬吊去訖此中發生以後有云該夜蘇文賀與田世勳同乘馬車等語但不知行兇時馬車夫作何態度顯係車夫制同行兇抑或另有人在劇經一區分所長萬香圃君督飭所屬限日破案雷厲風行不容稍懈巡官申治安蔡鳳茹素諳偵探長於搜羅在鳳樂堂得有消息查問妓女喜魁果有其事驗得官帖包裹確有血痕立將該館執事妓女喜魁連同贓欵一併帶案蘇某於該夜遠颺現在與福升慶內櫃先生王益三通信被該執事查明報縣刻值研訊中按此案發生其中有不可解者如田某送欵何必於黑夜同伴人又必以出號之小蘇既而同伴胡爲乎熟道不由而必須別尋城墻之生路耶異哉異哉(賢)

長春

合祀關岳人員

本月念五日爲關岳合祀之辰早經省署令飭遵照舉行祭祀典禮斯知事奉令後除請徐道尹主祭暨分函業局長楊警長朱稅捐局長李警廳審檢廳黃孫二廳長王典獄長白漁會長劉市長姜教所長張教會長顧農會長各高級學校校長閻縣士紳等爲陪祭官外并委李廣駿爲曲司王細升爲贊司寧大慶楊雨蒼爲司祝邊桐榮爲司樂劉漢卿郭紹山爲司爵王達沈士保極爲司帛爵高鵬飛爲司燎徐士英爲有司并定是日昧爽爲致祭時期云

卡倫稅捐分局遷移

卡倫鎭稅捐分局原駐本街香爐巷之民房賃有年所祇以距市街較遠向來對於徵收稅務諸多不便而該局主任郝君人宜早見及此去冬卽有遷移街裡之議總以未能租妥適宜之房間卒未果行日前在街裡租妥市房一所僱工修葺限期完畢於日昨(廿二)日一切工程始經告竣故該局人員一同移往照常辦公矣該主任又爲便於容易識別起見從新修築門臉並加欄杆於門俾外資懸掛門牌藉壯光膽由此可見該主任之整頓稅務計畫周詳無微不至矣(亢)

大石橋

稅捐局員小有異動

鎭東蓋屬湯池稅捐局主任李之心君現因蓋復稅捐總局關收支員辭職他就故所遺之缺以李名升充而湯池主任一職則以總局稽查單君文彬接充聞昨日單李二人已各交接視事矣(陸)

本社啓事

啓者哈濱爾分社長金闓軒氏因事辭職另委王福錄氏繼其後任擇定社址在道外秦家崗如有訂報或刊登廣告者卽希至該處與王氏接洽可也此佈

經理部啓

本社啓事

本報各分社若以現大洋以外錢欵匯於本社時按照左開行市可也

▲今日之行市▼

大洋兌金票　九〇·〇〇
大洋兌鈔票　一〇〇·〇八
大洋兌小洋　一二六·〇〇

經理部啓

開原分社啓事

啓者敝分社因前居民宅五區距市較遠出入應接非常不便茲特於本月二十三日遷至市內開原大街路東四區一號地公義當樓房內各界惠臨祈來新寓接洽恐未週知特此佈聞

開原分社長 金滋菴謹啓

大石橋分社啓事

三月七日蒙總社委爲大石橋分社長職此後如有訂閱本報及登廣告諸事項請來接洽爲盼至此前所有周君子禎經手事宜鄙人概不負責恐未週知特此廣告

分社長 郭子陞啓

皮口分社啓事

敬啓者敝人蒙本社委爲皮口分社長經理一切報務俟後尙祈各界諸君多加援助如訂報章或刊登廣告請移玉趾前來接洽可也

皮口西街德增福內
滿洲報分社長 孫祿之謹啓

緊要聲明

啓者敝人第二子高文選自幼在家務農爲業從未越雷池一步有邪僻不正之行爲詎近年來竟爲損友誘入花天酒地已脫本來之面目鄉名譽于不顧每日在大連三十里堡間專事賭博冶遊揮霍無度想債臺必致高築是以敝人登報聲明舉凡犬子在外無論發生何種問題及借貸擔保等事敝人家中槪不負責恐未週知特此聲明

金州管內二十堡會
廣寧寺屯二十八番戶
高令淸謹啓

四洮鐵路局遼河大橋工程材料招標廣告

第二十七號

本局呈奉 令准標購遼河大橋工程材料計分四組第一組投標押欵大洋六百五十元第二組壹百八十元第三組四千三百元第四組六十元標單每組大洋壹元第一組圖樣費大洋五元訂於四月一日在奉天商埠十一緯路路北駐奉辦公處開標凡殷實商號有願承辦此項材料者逕向本局材料課或奉天辦公處領取標單及圖樣一切手續均按招標簡章辦理此告

四洮鐵路局電汽廠材料招標廣告

第二十九號

本局呈奉 令准招標購買電汽廠材料計分十組(押欵數目表列後)每組標單費大洋壹元訂定於四月四日在奉天商埠十一緯路駐奉辦公處開標凡殷實商號有願承辦此項材料者可逕至本局材料課或駐奉辦公處領取標單並交納押欵一切手續均按簡章辦理此告

押欵表

水道壹百元　釘類十二元　木材二十元
石灰四十元　工具八元　五金七元
電汽壹百二十元　顏油四十五元　雨衣八元
雜品六十元

嗚謝

三井洋行保險賠欵迅速

啓者本號房產向經三井洋行承保火險不幸日前房戶失愼延燒市房三十餘間當飭工程局估定公價現大洋七千餘元該行查明如數賠償足見該行總經理高瀨之君辦事公正信用昭著令人欽佩感激無地特登報端以表謝意仰紳商各界有房產生意者速向該公司投保火險可也

長春商埠地東四馬路
營業市場事務所謹啓

募集日本丹後地方震災義捐金啓事

日本丹後地方不幸發生震災雖比往年關東震災罹害較輕然死傷人數亦頗不少更因受災人民苦於衣食目覩現狀悲慘已極今爲安慰災民計敢求諸大仁人君子解囊相助俾災難民衆得慶甦生至以爲感茲將規定各項列左樂爲輸將者請垂鑒焉

一、義捐金繳納處大連市役所

二、義捐金須在五角錢以上

三、義捐金芳名在滿洲日日新聞遼東新報大連新聞泰東日報關東報英文滿報及本報揭登廣告以代受領證

四、義捐金由市役所湊齊由關東廳處置

五、義捐截止期三月三十一日

發起人

大連民政署長 田中千吉
大連市長 杉野耕三郎
滿洲日日新聞社長 小山內大六
遼東新報社長 大來修治
大連新聞社長 寶性確成
泰東日報社長 阿部眞言
關東報社長 永田善三郎
英文滿報社長 濱村善吉
滿洲報社長 西片朝三

瑣聞

△王伶畢竟不凡▽

(營口)本埠南新街餘慶舞臺名伶王鳳池所演花臉戲極邀營埠一般人士之歡迎前觀其九江口一劇該伶飾張定邊唱工則魄力雄渾道白則爽利快耳身段之好看台步之威武尤萬非他伶所能企及勿怪彩聲震耳屋瓦幾爲撼動云

△醉漢大鬧花叢▽

(營口)本埠窪坑甸一帶本三等娼窯麕集之場每一入夜即人聲鼎沸叫喊叫雜頗極繁盛昨念(二日)晚該處西艷芳里富春院內突有一醉漢酒氣薰人步行滿冊沿門亂闖惹燕逗鶯不料樂極生悲竟被院心泥濘滑倒臥汚汙之內儼成泥猪嗣經好事者得之扶起爲之僱車送返不然更不知將鬧出何樣笑話云

△女師恐成跑影▽

(營口)澄澹修道尹前爲注重子女教育計會擬在營設立女子師範學校等情已誌前報茲聞現因校基及款項等要務恐此事未必能成事實惟自此訊傳出後附邑各區鄉有志陞學之女子均紛紛來營探詢倘此事果成虛話未免誑人不淺云

△議妥另闢校門▽

(大石橋)本縣區立第四小學校校址向與本街保甲駐所緊相毘連春保甲大門爲出入道寬貿形式均屬不便校長王君膺九學董曲君匯泉刻已議妥另闢校門並同高大建築以壯觀瞻開動工即在目前云(任)

△農戶接濟民食▽

(金州)管內閻家樓會金家屯有農戶閻傳芳者年逾知命家道殷實宅心慈善對于濟急貧民極爲熱心比年來米珠薪桂百物騰貴而該屯附近一般嗷嗷待哺之貧民告貸無門幾嚮無可苟延亦只好手待斃矣而閻君不忍坐視遂將該田地所出之粮石按本家人口年食用度扣留外將其餘之粮一概廉價賒售未幾餘粮賒售已盡乃出車用現洋外買粮石若干均照原買之價賒出毫無漁利之私無如貧民食料難籍數用而燃料又無閻君不獲已又將自植山林之松材刈伐若干一律賤價賒售而最爲人所欽佩者閻君所售以上之粮石及松材等品無論遠近之戚友有先後之債款或交到與否概不至門索取任其自便而已噫當此類風以下該縣屯獨有閻君痛顧貧民有如是之熱腸所謂爲兒孫造幸福信不誣焉較諸當此豪富之家坐擁厚資或遇親友之告貸則眼似銅鈴一毛不拔而任彼不良之子弟徒以有用之金錢抛付諸窟花柳之場挨之增一點則汚顏受之者大相懸殊矣(斌)

△欺凌鄉愚宜懲▽

(金州)管內二十里堡會劉半溝屯住有劉維福者年逾不惑務農爲業爲人獷狠性成慳貪無匹恒以野蠻橫行鄉閭凡在農人被其威迫者有如鼠子畏貓惡劉某有戚友藍某者爲前清時代有力份子是以狐假虎威愈益施橫無忌早爲識者所不齒其同屯住有懦弱之劉維綱者存烟田三日此外典種該屯叔劉清學(現住所吉林省依蘭縣三姓)之烟田三日總計六日于民國十一年十一月十七日經宮駒先劉維永修阜臣金振溁劉占鰲等以九百四十元之質價典于劉維福名下耕種立約時訂明錢到無條件回贖此係雙方所承認者距劉維綱于客秋八月十六日留地時已經劉維福首肯迨客臘三號劉維綱返還典價贖地時而劉維福忽變前議准抽贖三日其餘三日謂係劉清學之遺產橫覇不准回贖比時劉維綱與之理論謂此地雖屬劉清學之遺產確爲我之正式典主今汝持何理由橫覇乃爾奈劉維福不惟不稍屈服且出言不遜乘間在場之該屯長劉維永代爲不平結果竟爲劉維福之二弟暴毆一頓其餘在場者因之畏縮卻退形勢頓形惡化然劉維綱本屬懦弱無能徒嗟奈何噫劉維福既詐欺土地復毆辱會吏員殊屬藐視法紀想終阜臣爲該會堂會長必能爲地方除暴安良斷不容彼輩惡劣份子蹂躪閭閻也姑誌以觀厥後(斌)

△東鐵沿線匪訊▽

(爾哈濱)東鐵哈長線之三岔河站東交界街會昌盛鹽店之執事人孫子權於本月十八日晚六時許正將舖門關閉之際忽聞有人在外叩門聲稱買鹽孫當即開門詎意突然闖進四人一服火棉袍持七星手槍偕均着青棉袍持六輪手槍斧子及徒手各一人不容聲張當將櫃夥用被蓋住綑縛迫各處搜翻畢即行逃逸孫某竭力掙脫綁繩查點財物計被搶去哈洋一百六顆元吉帖二十七萬吊狐狸腿皮襖一件遂赴特警第二區駐三岔河分所報告請爲追緝該所所長李英於報後立即率警四出追緝但匪則早已杳無蹤跡具文呈請該管總署轉報特區警察總管理處咨請軍警一體通緝矣

又據東鐵哈綏線烏珠河通訊云該處保衞隊長李玉山所屬之第三隊隊長邊福魁於月之初旬間會督率官兵六十四名奉令追剿搶掠程家營子之九洲股匪並協同王分隊長晉山搜緝追行抵九節泡迤北十六里地方偵悉匪首九洲和祥等約五十餘名由葦沙河東界竄入俟把頭大朋一帶邊隊長遂帶隊行抵野豬窩地方不意該匪早已聞訊盤踞山巔見官兵趕至乃先行開槍射擊邊隊長遂飭分隊長王殿臣由側方兜剿邊隊長復率兵直前猛攻五擊三小時之久匪勢不支遂向東南方攀岩逃逸邊隊長仍行督隊跟追旋又雙方激戰立斃悍匪二名割及耳級二枚奪獲連珠槍一支快連球槍一支子彈帶二條相持兩小時許該匪因連被懲創業已鳥散獸奔邊隊長仍尾追數里因已竄入葦沙河界未便越剿當即集合隊伍均安全無恙檢點此役陣費連珠子彈八百一十五粒套筒子彈七十三粒川八式子彈八百八十五粒匣槍子彈一百一十三粒共計陣費各色子彈一千八百八十六粒現以備文呈請上峰鑒核註銷矣

又安達站第四區警察總署長于國柱近呈報特區警察總管理處云據第三分駐所巡官莫慶擄管界長發花店報告日昨有匪人二名一穿青布棉袍腰繫灰布帶一穿藍布棉袍戴軍式皮帽各持手槍進屋逼索錢款計搶去旅客王太皮包一個江錢一萬零五吊毛布棉袍一件國華銀坎肩一件灰洋毯一條包景臣提包一個金腿茶鏡一付大洋六元江錢三百吊信五件吉錢五吊等情前來巡官當即前往查驗屬實除率警四出偵緝外理合將被搶情形報請鑒核通緝云云金處長據報後復查局督除指令並分行所屬嚴密偵緝外并列表還報當局請予通緝矣

一個遊子的悲哀

—與友人書—　(明中)

成林兄謝你繫念我的病體，現已有起色，好久沒有咳嗽，唾痰，大概病勢沒有進行了，不過醫生要我隔幾日一往診察，終於沒有辦到，這一兩月來未會服過半瓶藥水，也因爲經濟困難故，數日前雖會服了魚肝油一年週，現又中止，其他什麽「肥的母」，牛乳鷄蛋等補品，醫生也說是應該買來吃吃，可是害病也要有害病的資格才行，像我們這種「窮措大」害了病要吃藥已是有幾分「讀妄了，慢說服補品？——這話不說得太過火，你不知道我們大家的「飯碗」又在發生「問題」呢！（現在欠債達百元以上，典當五六十元用盡，本日伙食房租還未繳，零用費等於零，難說，難說，）幸得你在川裏爲我們免了不少的錢來接濟，又幸得別的同鄉還能「有無相通，緩急相助，」否則早當餓死矣！那邊有害病偷生的福氣？

最近家裡有與我們繼免三百元來的消息，我們天天期待着，渴望着，要是能成事實，則今年當能過一度「太平歲」否則又是「不堪設想」了——但你是飽嘗過客中窮滋味的，當然想像得到——然而說來又惱人，又慚愧，我們畢竟是一個無用的「書呆子」，「敗家子」——也許還是「敗家子」——行年將近八折的「而立」之年，還是一個「好吃懶做」（其實不是「懶」做却是「做」不出什麽來）的消費者，我們與那睡在母親懷裡靠吃乳過活的嬰兒並不兩樣，要是少少吃幾口奶，就只會「哇」的聲哭起來，我們也是這樣柔弱無能，眞是可憐而復可鄙，何況我還要吃藥水多用些冤枉錢？——我那裏有害病的資格？我那裏有害思害病？論起我們家庭的負擔來也着實困難萬狀，家嚴費了全副精力爲我們籌備學費，差不多是氣竭力盡的了，日前要設法維持現狀，除了放棄祖業一部分，恐怕沒有良圖吧（？）然而家庭又不肯輕易賣田，好像慮着我們幾個把家務敗了會使小弟弟們餓飯，這也是實在情形，我們確不敢擔保將來學成後包管要「升官發財」——因爲我們不是走的這一條路「——誰不知道「讀書」這門生意（？）做不得，我們總算被「子曰」「詩云」誤了，雖然，家嚴要我們讀書，到不只是爲「富貴利達」啊，也許是要教我們做過好人，立過好名而已，殊不知「名」「利」兩字互爲因緣，沒有了「名」，便沒有「利」便失其「名」，這兩者都要而今的「高等華人」才享受得到，余小子何敢望背哉，在我們自己原知道這個門徑不是我們呆頭呆腦的人能鑽够的，早已學孔子「達觀」起來守分安貧自解嘲「富貴於我如浮雲」只可慮的是父親還在夢想他的兒子將來務要「錦衣還鄉」「揚名顯親」呢！然則我們現在到外邊求學「做人的學問」，「非功利主義的事」，豈不是騙了家庭嗎？呵呵，還是多麽慚愧的事！（未完）

家政

遷居宜注意子女之環境

(石顏也)

女子意志薄弱且虛榮心特重最易感受外界之誘惑故吾人擇居須留意所相度之處所其環境是否適於女子居住如係一家獨居則左右四鄰女子之風氣如何必加以調查與人同居則居停女子之或儉或奢爲善爲惡更宜多方偵察否則貿然從事萬一與匪人爲伍則無定識定力之女子勢必移潛默化養成種種惡德甚致發生家庭慘變可畏孰甚友人某君在快樂之新年中與其夫人發生離婚即擇居不慎所致也余友告余曰余與余妻結婚已五載矣始居於蘇之西鄉鄉村女子大多克勤克儉手足胼胝余妻本富家女且受中等教育素不慣操作以受若艱暗示對於家中瑣務乃學爲處理一年後即取柴汲水闢地種菜亦自爲之矣爾時余深喜得賢內助迫後余就讀上某公館教讀不忍使彼獨居窮鄉乃遷居於城某姓家兩月後余歸視余妻謂余曰此間非樂土當早謀善詢其故則曰居停主人重利遠遊家中遺一妻一妹二人飽食終日言不及義出固濃裝家居亦不改午後黃昏雀聲聒耳有時且引男友人局觀彼所爲殊非善類此間尚可一日居乎余慰曰社會惡濁遍地盡然汝束身自愛爾爲爾我爲我可也余閱兩月必一歸視余妻每以居停瑣事見告繼則稍稍言後覺緘口不談蓋已與若輩同化矣去多返里觀彼所爲大異往昔多方偵伺獲有明證詰之知已不能隱瞞乃涕泣而言曰居停姑嫂均有戀人以得於余乃時來殷勤不時餽贈強邀出遊且教余竹戰始均却之後以不忍過拂其情即稍稍酬應之詎知日就月將習以爲常轉視非此不樂矣漸與一少年識終致失身一失足成千古恨余自負更負君余今願受拋棄將恃十指辛勞了此殘生君前途尚遠好自爲之余聞言深悔不聽彼言早事遷居即慰之曰余不咎汝但祇汝能改彼曰今醜聲已遠播爲君計爲余計均未便相竊苟蒙憐憫則假以歲月以見余志不患無相見期也乃邀證人宣示離異五載伉儷而今脫輻矣然彼之致此余實陷之故余心彌痛也友與余交厚自彼遭此變余亦爲之黯然累日使余友當遷居城中時事前將居停加以調查則必不投彼陷穽使早聽其夫人之言從事遷居亦決不致生此慘變我雖不殺伯仁伯仁由我而死故其夫人之墮落實余友之陷之也甚矣習俗移人至於此極世之擇居者安可忽視女子之環境哉

病狗

(白波)

冬天的晚上，天上現出了許多寒星，居住在屋裏，四面有窗和牆壁圍住？雖沒有煤爐和旁的設置，也不十分奇冷，可是在院子裏則不然了，雖然一些風也沒有，你立在那一分鐘固已很冷，第二第三分鐘…直至把你凍死爲止。

我們人類，除了極少數的乞丐外大都在那時已睡在溫暖的被中了可是那些獸類，尤是我們中國的野生的無主的狗，一到冬天，他們眞是無家可歸啊

我正在燈光下讀書，忽然傳來一聲小狗的嚎聲，他似乎是被人家用東西打了一下的，他的嚎聲眞是哀切，他是被廚房裏打出來的，在飯堂上一路叫來，直至到了院子裏，那好似他的名分的住所，他才止住了叫聲，急速的在我房門外奔過，使我明白他是決不能在院子中露天過夜的了，他一定是我近四五日來在窗外常常看見的一只有病的小狗，他匆匆的走過了我的房門，他是向西端的煤爐走去，他何嘗不知道我們學校的地圖呢

在西天以前，我當午膳後在房中稍事休息，倚在窗檻上閒日，在窗外的泥地上，曬被架的底下橫臥着一隻毛長而雜亂的不堪的有黑白二色的小狗。他的頭特別的大亂蓬蓬的毛底下似乎生了一個瘡似的，他的身子因之看起來更覺短的可憐，他橫臥在泥地上麗日

我始初也不注意，小狗們在冬日當然喜歡太陽，可是地睡的眞是這麽安帖，我整整看了他有五分鐘光景，他仍然一動，也不動「狗！」我呼他了，他仍舊一動也不動，我幾乎疑心，他已是死了「狗！」我又呼，慢慢的他的一條小尾巴在泥地上搖動起來，可是不一會就停止

「狗！狗！」我再呼，他的小尾又抻搖　可是此外的身體却並未動一動我接連呼了有五六次，他的小尾也搖了五六次，最後，連尾也不搖了，學校多的是飯，所以別的狗都吃的毛色光澤，獨有他却連厨房裏也不肯給他一些食物因爲他是病的小狗

我在別的院子裏看見二隻別的小狗，他們的母親也時常伴着他們，雖然他們的哺乳期已經過去了，在日光下，母狗教小狗用前足的爪來爬泥，他們如何競走，總之，他是用了慈母的愛來教他們的，那只病狗不見得從他處來的，當然是有同一的母犬可是犬猫犬對於愛子，却不如人類的一般，他往往揀一只最强壯的教他玩玩，哺他乳，像猫，有病的他簡直把他當鼠吃了，所以那病的一犬得不到母親的愛！

那天晚上我在閱報室內看報，因室內有火爐，等我剛把門一關，我覺得脚下有一小動物鑽了進去！那是在午前看見的病犬他要暖！

可是他不一會又不能伏在爐旁他不能似健全的小犬樣給人類玩如以二只小足抓你們的衣服，見了熟識的人搖尾，見了生人吠嚎他祇能和死人一般的橫臥！一會他嚎了起來他的頭究是他的病原並聞得一股惡，臭他的頭定是已在腐敗了，他把頭在地上的一在報紙上壓擦，而每一摩，擦必發出一聲刺心的哀號！他的頭部確已病的深了

我想只要把他的腐敗處一洗，天生成的一副犬的好筋肉，一定會立刻回復的，一定會長大的和別的小犬一般的活潑，肥滿，可愛！况且他的輪廓是不壞呢！可是！懦怯的我，竟不能忍受一些臭氣而爲他治愈，昨天今天我看他的傷瘡似乎越發大了，白天祇是在太陽光下死一般的橫臥着，無情的人類還要嫌他，打他不准他在爐旁度夜，不准他在厨房裡吃一些東西

我想假使他是一個小孩，我們又將怎樣呢

化粧次序

双美人牌香皂　双美人牌洗臉粉　双美人牌雪花膏　双美人牌花粉　双美人牌頰胭脂　双美人牌刷花粉

美人

擦面最宜

双美人牌香皂

以最新化學與四十餘載之經驗始得製成此絕世優良香皂

老藍刀牌香烟

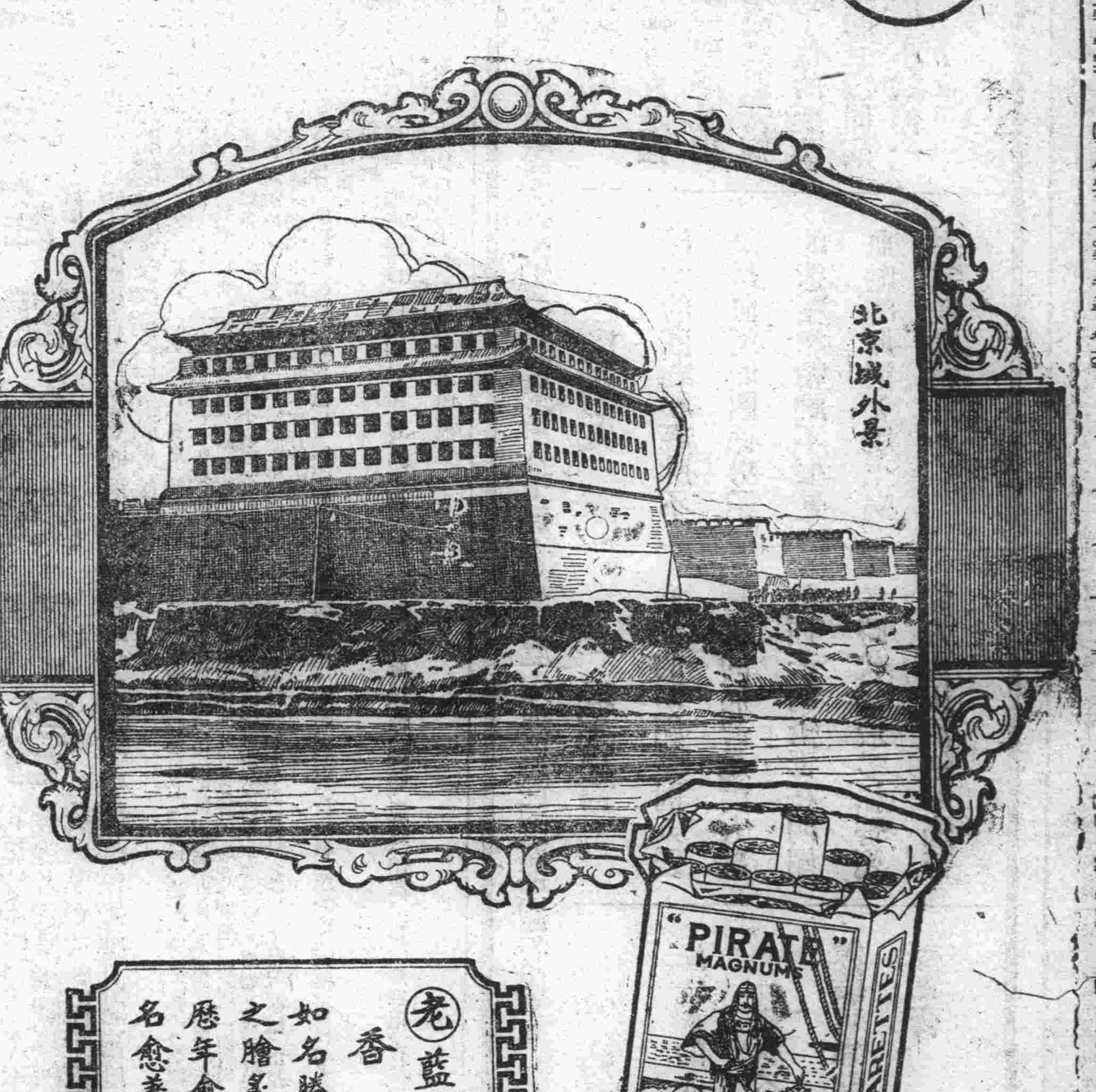

老藍刀牌香烟如名勝古蹟之膾炙人口歷年愈久而名愈著々々

CG-88

鐵路時刻

本線發着（一月一日改正）

（北行）

11.00	5.30	
10.00	—	
11.10	5.30	
10.11	—	
11.20	5.48	
10.2	—	
11.22	5.50	
10.24	—	
12.02	6.29	
11.05	—	
12.45	7.09	
11.53	—	
2.05	8.25	
1.20	—	
3.51	10.09	
3.15	—	
5.01	[illegible]	
4.35	7.24	
5.23	11.3	
4.50	7.40	
6.46	12.43	
6.10	8.56	
7.10	1.10	
6.33	9.18	
8.00	1.50	
7.17	10.00	
9.13	2.51	
8.23	11.05	
9.17	2.57	
8.28	11.0	
9.28	3.02	
8.39	11.20	
9.33	3.03	
8.43	11.21	
9.45	3.15	
8.55	11.35	
10.10	3.30	
9.15	11.50	
11.20	—	
12.10	5.18	
11.07	1.40	
1.45	—	
1.00	6.01	
11.51	2.23	
2.50	—	
1.00	6.04	
11.54	2.26	
2.03	6.51	
12.42	3.13	
3.35	8.11	
2.05	4.33	
3.45	8.17	
2.11	4.40	
5.10	9.40	
3.28	6.01	
5.20	9.4	
3.33	6.10	
6.13	10.39	
4.24	7.01	
7.00	11.20	
5.05	7.45	

（南行）

8.50	12.29	
6.45	10.30	
9.38	1.08	
7.8	11.2	
10.23	1.57	
8.40	12.16	
10.30	2.04	
8.45	12.20	
11.56	3.2	
10.04	1.45	
12.01	3.3	
10.10	1.55	
1.36	5.05	
11.40	3.36	
2.17	5.53	
12.21	4.20	
2.29	5.56	
12.25	4.27	
11.02	—	
3.10	6.47	
1.16	5.30	
12.38	—	
4.50	8.30	
3.00	7.25	
2.40	—	
5.10	8.45	
3.15	7.45	
5.22	8.55	
3.28	7.57	
5.24	8.59	
3.29	8.01	
5.34	9.00	
3.40	8.11	
5.36	9.11	
3.41	8.14	
6.46	10.2	
5.00	9.2	
7.24	10.5	
5.38	10.9	
7.49	11.2	
6.03	10.27	
9.00	12.33	
7.20	11.3	
9.15	12.45	
7.35	11.5	
2.10	4.0	
1.19		
—	4.29	
10.54	3.2	
—	5.24	
12.01	4.2	
—	6.14	
12.36	5.	
—	6.57	
1.12	5.4	
—	7.0	
1.14	5.4	
—	7.1	
1.23	5.5	
—	7.2	
1.30	6.	

消閒世界

五代殘唐傳今日暫停

餞春 （濟寧靳雲鵬）

連宵風雨覺微涼、獨坐幽齋品衆芳、看到櫻花花事了、自斟濁酒餞春光

游遍山莊又水莊、桃花開罷菜花香、人生但有佳山水、豈必他鄉遜故鄉

借實相寺游鐵輪適桃櫻競放大有爭長之勢口占奉贈

山上桃花山下櫻、爭妍各自鬭芳英、春風畢竟誰爲主、倩倩幽人仔細評

鐵輪看桃花主人剪贈山櫻一枝

萬畝桃花倚澗陲、蒼松翠柏上朝曦、主人厚意殷勤甚、剪贈山櫻第一枝

游山竹枝詞

日日探幽春入山、芒鞋竹杖自間關、樵夫指點言殊妙、路入梅花左轉彎

蓋樹桃花萬樹松、桃好美女松英雄、山翁願執塞脩禮、紅拂當然嫁衛公

讀史

幽齋讀史對孤燈、長劍宵鳴氣不平、讀到田但兄弟傳、月明海上弔田橫

次春檢宮保來韵 （樊山）

桑處惟嘗尋孔顏、舊京城郭鶴飛還、史占星象嚴陵隱、老比雲李令間（元槇望雲雖歌千官暖熱李令開萬騎奔騰望雲老） 一笑白頭撫銅狄、三春黃鳥又縣蠻、老子波文成蘭壯、君是人間庾山子

遊記

孟買歸客談（二） （昨被手民誤排小說欄內更正）

[illegible]上去、兩個人滾在地下、又扭在一起、大家看著、一陣拍掌喊道「決鬪決鬪！」正鬧得不可開交、學堂內監學、聽見聲音急走下彈壓、大家望見監學影子、喊了一聲、四向逃散、鼎新急用力向紹箕一摔、洒脫他的手也快腿飛跑而去、等到監學趕來、只剩紹箕一人、哭喪臉、衣襟拉破一大塊、躺在草地上、監學問他爲什麼起鬨、紹箕一心苦腦、那能說的出、只要求監學給半天假回家換衣服、監學知道紹箕伯是華的親戚、不便說怎麼、由他走了

通用幣制、有「羅比」「阿勒」兩種、羅比一枚、約值華幣一元、阿勒猶小銀元也、人民生活程度頗高阿勒以下、無零幣使用、物價至賤者、須阿勒一枚、物價較昂、近年尤有增無減、雞蛋價計每枚須在三四阿勒間、其他最廉物價類是、設民間貿易論價不公者、可報英政府設立之公估局以決之娛樂所在、以公園之設備爲稱完美、什游者並不取費、園景有樹木參天、假山重疊、其地濱海、空氣大佳、園內之菩提樹百十株穿數百年前物、大可合抱、古趣盎然、其枝節彎曲有致、春日果實纍纍、曰菩提果、食者謂可增壽、當不可信、影戲場所映各片俱陳舊不堪入目、孟民生於貴族家庭者、其服制另有規定、而頭纏白綢、最爲顯明之標識、但其膚色非盡蒼黑、亦有白晰而文者婦女亦有婉孌多姿發育甚早、閨女十三歲之猶待字者、彷彿即以老處女視之矣、喪家舉行火葬禮間用棺木者、但百不得一、華人之客死該地、棺具須繪圖仿製、製成輒類長形木匣、可謂不倫不類矣

孟埠地近錫蘭島、故採珠者麕集斯埠、海上珠業、派員採辦者計有八家、其採珠方法、由當地土民、逕投各處兜銷、來者輒出布包一事、藏珠千萬粒者不等、大小圓扁、無一不有、論價不以粒計、估值者須具精確之眼光、近年以運輸之稅率過重、營是業者、盈額頓減、華商麕聚之屋曰祥豊、爲粵人所設、專司招待旅居上之供養、猶華人所居之旅舍也、食品以麵包麥片爲大宗、孟邏郵函往返、需時兩月、商況多用電訊、當日可達消息、當地貓犬甚少、而蓄猴之家、隨在都有猴多狡黠善弄、往往夜半行竊、驅奉其主、孟民夜不閉戶、無慮盜賊之侵入、此特徵具人形之毛賊實無法加以防禦耳

吳景濂之懺悔 （東東）

久不見姓名活動於報端之吳景濂、或疑其病、或謂其游歷歐美、攷察政治、豈知均非事實、蓋近時之吳景濂、遠非昔比、大有一變至道之氣象、誠不可思議之奇事也、有友自關外來、謂遇吳之密友、以其邇來狀況見告、吳因事至黑龍江之某山、宿於山寺、山僧甚優遇之、吳因請一見方丈、方丈延入僧室、與爲長夜之談、方丈謂君眞可惜前生爲一有道之僧、倘入世而能繼續修持者、進德奚可限量今浮沉濁世、少功德而積罪惡、終且墮落輪迴、此患深可惜者、吳聽此數語、汗流浹背、立詩若有覺悟之意、因問方丈、從此懺悔、能否一贖前愆、方丈曰、一念之善、萬惡皆除、在心之誠與不誠耳、吳聞之大喜、自願皈依佛門拜老僧爲師、且假館寺中、日求指示、並戒殺素食、以補過、老僧曰、君自歸而求可也、不必常居於此、此間尙未有適當之地以館君、吳乃留數日而別、自是居家不出、潛心釋典

筆記

石角山房隨筆 （知非） （一九九）

鄭燮字板橋、江西籍、前清乾隆時、賜進士出身、書善畫、兼長詩詞、名震一時、出宰濰縣、政績循良、其書好作長撇、畫蘭竹獨絕於時、濰縣紳士富戶、家多藏其墨蹟、至今寶之、讀其所作之詞、才華放佚、頗有不羈狀態、蓋亦狂士之流亞也、在濰縣什內、慕袁子才之名、從未觀面忽有消息傳來、謂子才已死、聞訊之下、即由衙內設位哭祭之、其眞樸如此、聞其解組歸田後、每好遊山玩景、放浪形骸、人有求其書畫者、無不應允、惟鹽商某央人求之、終弗得其寸帋隻字甚以爲恥、而板橋因其操業不甚正大、惡其人、故客而弗應、縱有金錢、不足邀板橋一顧、彼時板橋之名藉甚、凡該處富紳巨戶、客廳無板橋筆墨、便不算濶綽、某鹽商計在必獲、遂日夜設法、羅致之、一日板橋出遊山、愈遊而興愈高、竟至離家數十里日已將暮、覗面前一茅舍、入而休息、扣門有老叟杖丈出應客、鬚髮皓然、年在古稀以外、衣冠古樸、頗有飄飄欲仙之槪、見板橋儒雅、知非尋常之輩、肅之入、叩其姓氏、俱以告、老叟曰久仰先生大名、從未一瞻丰采、今不期而遇、蓬門生色矣、坐談之頃、時聞香氣撲鼻、稍一端詳見火爐一具、爐上置一鍋、氣騰騰上、詢叟何物、叟曰士無故不得殺者、老朽爲口腹之欲、食此一臠、致殘害生命、作孽矣、板橋曰狗肉人多忌、食、老人家亦嗜此、可廣同調、老叟曰、此物最美、世之忌食者、大抵未得其滋味、皆俗人也、君如嗜此不嫌航髒、請留小飲可否、板橋曰、誠如叟言、望屠門而大嚼、早已食指動矣、彼此相與大笑、食畢、品茶、板橋散步院中、見花木清幽、籬邊、細草鋪綠石棹潔白如玉、橫琴於其上、爐焚檀香、一縷輕烟、裊々直上雲漢、時明月方昇、萬籟俱寂、叟端坐彈琴一曲、覺人物清高之氣都集於斯、板橋意謂不圖斯地、竟有此等高人、邂逅相遇、幸何如之、夜深不得歸、叟爲板橋下榻、二人抵足眠、翌晨睡起、盥洗已畢、又進朝餐、食時板橋觀看四壁字畫、盡前代名人手筆、板橋謂叟曰、樊到貴處、多蒙款留食宿、毫不客氣、別時無物相酬、請賜帋筆、爲叟塗鴉幾幅留以糊壁可、叟曰、如斯榮幸極矣至昔上款、板橋忽停筆曰、以老人家之品格、高尙已極、乃何尊號覺與某鹽商同、何弗改之、老叟曰、名字者、不過各人之符號同名字者多矣、復何害於品格、魯有兩曾參、未聞聖門高徒、幾曾改過、況吾輩平民乎、書訖、少坐片刻、即辭行、邑有災殃、闔縣紳商富戶、提議捐貲助賑、某鹽商家宅寬敞、僉來會議、是日某分付家人、將客廳修飾潔淨所有字畫、懸挂整齊、而正面懸挂者皆板橋手筆、見者或謂其非眞跡、板橋至、入屋見已所書者、懸挂上、上下欵皆具、始悉前爲叟莽、宼不知叟係某之何戚、爲某槪發心機、然而叟亦不凡矣、後叟確係高士、隱居山中、某鹽商爲求板橋之書而不得、遍訪隱士名流設法誘、知其素嗜狗肉、遂與某定交、時相往還、某之用心亦苦矣、套綫弄走如某鹽、商未有不入其牢籠者以板橋之傲岸倘不能出其範圍無怪某大發厥財

評劇人社 演紅鸞禧 （春柳舊主）

紅鸞禧一戰、取材於小說今古奇觀第三十二回金玉奴棒打薄情郎此戲爲描寫社會之佳本、北京已故名伶路三寶、惟能描摩、後本尤有聲有色、近來多不演後本、劇人社以日本文士組織之文藝團體、翻評紅鸞禧脚本、改爲日本語、在大連爲破天荒之演藝、予得其招待欣、然往觀、共演戲五齣、一、鯨 二、能祇 三、地震 四、科學食料會社 五、紅鸞禧、玆先就紅鸞禧一戲而評之、飾金玉奴者爲三笠月路、扮像極佳、絕不似日本人着中國衣裳者芙蓉草、小翠花、扮像或可比肩、他伶所不及也、飾莫稽者爲山松茂、不似中國小生、飾金松者爲岩崎淳一、扮像極佳、其他飾金獺子者及甲丐乙丐亦佳、以扮像論、金玉奴及金松、或在大連角色之上、以表情論、二人之研究中國社會情形、入於精微、此則在中國戲之上、更非限以大連也、脚本由中國原本翻譯、翻譯之大弊、往往失去本來面目、或翻譯之語不足以驚人此次所翻譯之紅鸞禧居然較之、原本而更有精神本之繇懈處而針針相對句句傳神金松金玉奴之表情、去中國舊脚試舉其一二以言之、如金玉奴閨盤出親、見莫稽臥於地、奄奄待斃、不呼之則見死不救、呼之又非男女之嫌、俯而低聲呼之、原本「我說你醒醒」一句、如何人之將死、一句即可復生、此中國劇之不講表情也、旣而見金松、松怒以責女、父女問答、亦比原本佳、其後放定時玉奴有一種羞態是真能研究中國社會情形的不但是支那劇通亦可云勝於支那通也、觀畢此戲、不禁有感焉、中國人酷好演戲、實則不注意於戲情戲理、不從情理以研究戲、是兒戲也、從前奉天有安藤紅者、亦日本女子也、能演梆子戲、名噪一時、捨中國戲班、學藝皆好、中國伶界、亦知愧乎、亦知恥乎

橫濱正金銀行

（本店）橫濱 資本金 壹億圓 積立金 九千三百五十萬圓

大連支店 代表 電話長三一六一番 專用 電話六〇一五番 海關稅取扱所 電話四七六二番

支店 中國 日本 歐美 南洋 露國

東京、名古屋、大阪、神戶、下關、長崎、青島、濟南、天津、北京、漢口、上海、香港、廣東、牛莊、奉天、開原、長春、哈爾濱、浦鹽（一時閉鎖中）西貢、新嘉坡、蘭貢、額爾車達、孟買、克拉基、馬尼拉、斯拉巴雅、斯馬蘭、巴達比雅、悉德尼、倫敦、里昂、漢堡、阿雷基散得利亞、布哇、桑港、羅斯安捷魯斯、夏奕爾、紐育、遼嘉尼羅、布約諾斯愛列斯、

株式會社 滿洲銀行

大連市伊勢町六十九番地 電話代表四一二二一番 振替大連三三三〇番

資本金壹千萬圓 頭取 村井啓太郎

支店所在地 金州、普蘭店、貔子窩、鞍山、奉天小西關、鐵嶺、公主嶺、范家屯、長春、吉林、撫順、本溪湖、安東、興隆街、新義州

正隆銀行

大連市大山通十一番地 電話代表番號七一二一番 振替貯金口座大連一二二〇番

資本金 貳千萬圓 諸積立金二百四十六萬五千圓 頭取 安田善四郎 相談役 安田善次郎

▲定期存欵利子（一個年）七分

支店出張所 派出所

本銀行於日本內地朝鮮兩南滿洲中國內地有三千餘之匯兌處 本銀行爲關東州地方費現金事務辦理大連市金庫事務辦理處 本銀行與臺灣銀行特約辦理外國匯兌事務

營口、奉天、旅順、長春、開原、天津、撫順、鄭家屯、四平街、青島、哈爾濱、安東、鞍山、公主嶺、瓦房店、松樹、大連市小崗子（電話三〇〇番）大連市沙河口（電話沙河口一五番）奉天小西關哈爾濱傅家甸

朝鮮銀行

總裁 鈴木嶋吉

本店 朝鮮京城南大門通振替貯金口座京城三三三番

資本金 八千萬圓 拂込濟資本金 五千萬圓 積立金 壹千百五十八萬圓

辦理預金、貸出、割引、海外諸爲替、地金銀賣買其他一般銀行業務並於朝鮮東三省及亞港取扱日本銀行代理店事務

（支店出張所）（日本）東京、大阪、大阪西區、神戶、（朝鮮）釜山、大邱、仁川、平壤、鎭南浦、元山、群山、木浦、淸津、會寧、（滿洲）大連、旅順、營口、遼陽、奉天、奉天新市街、鐵嶺、開原、長春、安東縣、龍井村、哈爾濱、傅家甸（內地）上海、青島、天津、（露領）浦潮斯德（米國）紐約（倫敦）巴里 其他內外樞要地皆有滙兌之取引所

東萊銀行 大連分行

●營業時間上午九時至下午三時

本行開辦以來已歷七載資本金收足國幣三百萬圓已向財政農商兩部註册立案專營商業銀行一切業務設總行於青島分行大連上海濟南天津等處北京煙台及其他繁盛大埠均有特約代理機關一切交易手續簡捷格外克己如蒙惠顧無任歡迎

地址監部通五〇番地 電話…經理室長五八參八番 營業室長五八參七番 公用參參壹四番 電報掛號四七六六番

中國銀行 大連支店

營業…◇…關於銀行一切事務

營業時間 上午九時至十二時 下午十二時至三時

電話四三八九・四五九九・四七九五番

大連取引所信託株式會社

大連山縣通二二四番地（大連取引所內）代表番號電話七二二一番

資本金 千五百萬圓 拂込濟資本金 六百萬圓

專務取締役社長 原田光次郎 取締役兼支配人 小澤新之輔

東三省官銀總號廣告

本銀號資本總額奉大洋貳千萬圓東省重要地點及京津申魯各地均設有分號及通滙機關專辦滙兌押滙抵押放欵貼現放欵保證放欵以及收受定期活期各種存欵并設有倉庫以備堆存押欵貨物利息滙水無不允辦事手續異常敏捷凡蒙惠顧無任歡迎 玆將總分號營業要目列載於後

●甲滙兌 本大洋滙兌券免費通滙地點 奉天、東豐、通遼、通化、興京、綏中、柳河、洮南、彰武、新立屯、新民、法庫、興城、蓋平、遼源、公主嶺、山城鎭、開原驛、范家屯、北鎭、盤山、西安、海龍、本溪、台安、鳳城、錦西、西豊、海城、臨江、輝南、岫岩、遼陽、黑山、錦縣、義縣、莊河、八面城、安東、鐵嶺、營口、四平街、鄭家店、桓仁、昌圖、遼中、復縣、撫順、吉林、長春、延吉、哈爾濱道裡、哈爾濱道外、寧安、下九台、黑龍江、綏化、開通、雙山、一面坡、呼蘭、開原城裡、雙城、昌黎縣、留守營 上列地點如係票匯概免收費至於電匯手續不同匯水電費臨時商定 免費滙欵彙收公濟平市錢號銅元票如交他行發行之滙兌劵每百元加收匯水一元

本哈爾濱現大洋劵並得在上列各處匯兌京津申銀洋欵項其匯水行市臨時商定 通匯地點 奉天、吉林、長春、哈爾濱道裡、延吉、哈爾濱道外、寧安、黑龍江、黑河、下九台、雙城、海拉爾、安達站、綏化、呼蘭

●乙押匯 辦理押匯各地點 奉天、營口、開原驛、錦縣、安東、鐵嶺、四平街、海城、遼陽、新民、遼源、通遼、公主嶺、范家屯、大連、吉林、下九台、長春、哈爾濱道裡

●丙各種放欵 總分各號均可商作放欵 哈爾濱道外、黑河、天津、上海、八面城

●丁各種存欵 收受定存活存各地點 奉天、營口、開原驛、公主嶺、四平街、鐵嶺、新民、海城、遼源、遼陽、通遼、錦縣、安東、范家屯、吉林、長春、延吉、哈爾濱道裡、哈爾濱道外、黑河、黑龍江、海拉爾、安達站、綏化

●戊倉庫 設有倉庫各地點 奉天、營口、公主嶺、海城、長春、哈爾濱

第威德製藥公司甲等新年徵文新詩應徵人王笑吾通訊處大連監部通露亞銀行內

（一）補腎丸

第威德的補腎丸是強身健腦第一聖藥凡患腎病的人或試服腎病藥的人服了他的藥莫不去了他的衰弱同病的人呀你何不試他一下

（二）虎力丸

婦女的虛弱和經脉不調是血道的關係男子的遺精和精神不振是血虧的原因要將上病去完推服虎力丸

（三）松香膏

春光的明媚是討人愛瘡毒的痛苦是討人惡的痛苦的瘡毒在明媚的時代爲最多松香膏能力可以治他的痛苦

（四）痔瘡膏

患痔瘡的人不少醫痔瘡的葯亦不少要擇其靈驗可靠當推第威德痔瘡膏

大連

請對難民減免車價 已得滿鐵之許可
山東同鄉會尚擬設臨時宿所 各界亦見義勇爲

山東同鄉會、鑒於山東渡滿之難民、每日扶老攜幼、擔筐提籃、抵市即赴北地謀生者、日見其多且盡屬貧民、狀極可慘、甚有川資乏絕、號泣路旁者、鬻子賣女者、不可勝見、以是該向鄉會奔走呼號、力謀救濟之方、自不必言並向滿鐵當局、呈遞陳請書、要求對渡滿難民等減免赴北車費滿鐵當局、鑒於難民苦困不堪、大表同情、於二十五日午前、向山東同鄉會長副會長等、發表照辦該會長等偕前赴滿鐵道謝其減免車費辦法如左

十五歲以下男女全免車費
十五歲以上六十歲以下女半票
六十歲以上男女全免
十五歲以上至六十歲男子全票

此項辦法定于四月一日實行、同鄉會長等得此慨允照辦、異常感激滿鐵當局關愛之大、稱謝不已逐卽在該同鄉會館召集幹部開緊急會議、討議關於照料渡滿難民善後事宜、一面並卽致電於山東省長、懇飭轉某各縣、其於電文如下

濟南山東省長鑒、近因山東人民困苦倍於往歲、渡海赴東省謀生者日日增多、經過連埠者日以數千計、鳩形鵠面、啼飢號寒、老弱轉乎溝壑、婦女墮於岐途、種種慘狀、目不忍睹經飭念利合各界、極力救濟、頃向南滿鐵道公司、請求對赴北地謀生難民、減免車票價現已荷其允許、規定男女十五歲以下免票、十五歲以上六十歲以內女子半票、六十歲以上男女全免、准於四月一號實行用懇鈞座通飭各縣、曉諭北渡難民、俾各先得把握、有所遵循、實爲德便、想鈞座愛民心切、必荷俯允所請也、大連山東同鄉會々會遲子祥等叩

又聞該會擬在敷島町廣場、搭壹布棚、爲難民臨時住宿之所、滿鐵亦深贊成、並允借與棚布、將來警署方面、因事關公益、自必立與許可也

又各方面見該會長等辦事熱心、難民情形、又極可憫、解囊相助者、大有其人、誠難民之福音也

源昌內寓天津和記　羅濟澄
捐助鈔票五百元　捐助鈔大洋二百元
青島客棧同業公會
蓋雲峰　捐助小洋一百元
牟新市　捐助小洋五拾元

捐欵救助難民 慈善家聞風興起

山東同鄉會爲救濟貧民事、屢開幹部會議、籌畫進行方法、該會正副會長一再向滿鐵請求減輕票價、老幼免票等情、以及種種救濟手續、頗爲各方之注目、連日慈善家捐助鉅欵大有人在、逆料繼續樂捐者、當不乏人、似此有造於貧民、良非淺鮮、玆將捐助芳名列後

前任中央財政總長　周學熙　捐助大洋二千元
浪速町双聚福財東　安春和　捐助小洋二千元
加賀町源昌總經理　由壑言　捐助鈔票壹千元

難民或死或散 同鄉會又救兩起

山東莒縣人艾連起攜其妻子、投往八站下城子嶺後謀生距水陸風霜、忍飢受餓、時受暍症、住本埠豐順棧該棧觀其景象、遂下逐客令、乃出該棧數武已不能支移時、死於東鄉町道左、其妻王氏年二十七歲懷抱幼子甫二周、撫屍大慟、行路者悲之、皆投以錢共得小洋二十五六元、敷島町派出所當將其交送同鄉會、當由善堂具領棺木、當場掩埋、將該婦留宿一夜、給以飲食、次日助予金票十元、長春車票一張、而豐順棧亦助給人艾連太葩德慶照料、同赴八站投其母舅矣

又有崴陸縣人宮方亭、於爭上車時、將其妻王氏暨子二人拋於構外、車票均藏於宮之腰內王氏母子均不得上車、於是投於同鄉會啼哭乞憐、該會亦助予正半車票各一張赴撫順矣

竊犯將送法院治罪

山東省福山縣范壽亭、年三十三歲、于月之十五日午后一句鐘、伴同其友隨某等三人、至西崗子同聚福綢緞莊、購買布疋時、范視其友隨某正向彼櫃夥爭執價碼之際、以爲有機可乘、頓萌竊心遂施其高買手段、將同聚福玻璃窗內所陳列之灰毛布二丈一尺、値洋十八元九毛、竊入袖內、詎其技藝不妙、布在袖內、稍行露出、爲同聚福櫃夥覷見、立至前問之、范言語支吾、嗣將范送出官署治罪等等情形、已載前報近聞該犯于二十日由西崗警署提入鞫訊、范偸兒終不吐實情、爰將于三二日內、即移交大連地方法院法辦云

王寵惠氏赴滬

國務總理王寵惠氏、于二十三日來連、下榻於大和旅館、已載前報、該氏偕同乃弟王光氏于二十四日午刻搭乘出口之大連丸赴滬矣

冒官詐財被捕

大連市寺兒溝臨昌公司苦力宿舍居住之李禎文、三十二歲、及大連市山手町四番地楊全恩、二十三歲、兩人於三月三日午後十時頃、至沙見町十番地李周代處、聲稱係寺兒溝派出所之刑事、詐取金票五圓於二十四日被張巡捕獲矣

所得稅之內容 公議會開總會時 稅務員蒞席說明

大連華商公議會定於月二十六日下午三句鐘、開定期總會、報告去歲經過事務、已誌前報、玆因官廳所課所得稅事宜、一般商民多不了解、因而往會探詢者、日有數起、然該會亦屬不甚明白、故會特向民政署交涉、結果特所得稅日文翻譯華文、俾華人得以明斷、藉便徵收等因、及至二十四日、該會接得民署送到所得稅文、仍屬日文、因此又復往交涉預定當二十六日該公議開總會是由三時起至四時、由民署派稅務主任並池田翻譯官蒞會解譯所得稅內容、以及若何塡寫報告等項聞該會已函各該會員等屆時蒞場

自行車與馬車衝突

市內福德街十番地鐵工所、職工董長令、現年十八歲、於三月二十四日午後二時三十分、乘自轉車行至大連市惠比須町二十番地電車站側、忽遇沙河口白雲山莊

賭犯歸來認罰了案

周永子管內三道溝屯有張德仁隋殿本邵希田邵希惠、於去年十二月十三日午後六時、之間在該村譚文盛之空房內、開張賭局、被認管轄之警察逮捕、嗣後一同脫網、至今始歸、知天網恢恢、國法難逃、乃託該屯長邵希玉等、爲之說項、聞已准情、只罰金票二十元、以戒厥後

衛生夫聚衆行兇 打傷飯館堂倌

市內岩代町二十一番地飲食店堂倌杜春義、於三月二十四日午前七時、自前櫃赴後院、適植市役所衛生組苦力、原籍山東沂州府莒縣現住大連市第一番地、等在彼除糞、其味之臊臭、不問可知杜春義惡之、令其速行、姚言本公事而來、張有法子、汝嫌味臭盍獨香乎、汝若怕臭速退、勿在吾擾擾公事、杜以言語强硬、蠻不講理、乃嚴責之、姚聞言大怒、立掌其頰、杜揣肯安然受之、因此兩造性起、愈演愈厲、初則拳腳、繼立以武、時同苦力尹發現年二十六歲原籍山東沂州府莒縣現住大連市榮町一番地三號、及劉元溪二十一歲、原籍山東沂州府莒縣、現住同上、又包言海三十九歲、原籍山東省沂州府莒縣現住同上、一齊動手、棒棍交加、將杜打倒在地渾身成傷當經人報告西廣場派出所、及調查後、該杜受傷甚重、當卽送於近藤病院醫云、全愈之期、當須一週間、該苦力等於三月二十四日午後一時、被大連警察署傳至詢問、等已承認其毆打行兇等事矣

續行審理福紡事件 池內檢察官求刑 裁判長宣告於三十日判決

爲周水子福紡事件受審連之沙河口工學會長付景陽氏、外十七名於二十四、在大連地方法院開庭公判、午前審判各情已誌前報、午後復行續行公判、於四時二十五分、簡單調查證據、池田檢察官謂 於關東州地方此係初回勃發勞動爭議、其罪犯則爲胚胎、與他犯刑大不相同、如持有勞動爭議之眞理當無非難必要、而於其背景有以暴力妨害業務之行爲則在所不許云云

繼池田檢查官發表峻烈之論告後對各被告人發表求刑懲役十個月者八個月者六個月者

懲役十個月　傅景陽氏
懲役八個月　王逢堂　管雲貴
陳須　劉洪運　夏重山　陳得祥
劉伯倫　高友三　朱山春
懲役六個月　劉英慶　孟昭德
包志臣　劉慶山　于景就
孫長貴　曲俊寀　唐鑑先
袁明文

其後由各辯護士辯論、湯淺及渡邊兩辯護人、辯論劉伯倫及陳久山等辯護無罪、古賀齋藤兩辯護人爲各被告人求爲減刑、又稱無罪、裁判長乃宣言於三十日、再行判決、於午后五時四十五分閉廷

吳光新氏乘輪來連又赴天津

吳光新率從者五十餘名、乘於二十五日午後壹時入港之榊丸、經海務局檢疫後、即乘滿鐵小蒸汽船移乘長平丸、前往天津轉赴北京矣

西沙兩警署管內之種痘 日期時間及地點均擬定 已經通告一般居民知照

沙河口及小崗子兩警察署於三月十七日廿五日兩日、通告管內種痘檢痘日期區域地點、玆錄其通告如左

自四月十八日起如左期日內施行定期種痘、保護者及義務者於該日午前九時至午后三時、必至指定地點種痘及檢痘、但經過痘瘡者不在此限

第一期種痘者
一、現年二歲者、但既種痘有善感者、及生後不滿九十日者、不在此限
二、如前記種痘後不善者
三、現年九歲以下未曾種痘者

第二期種痘者
一、現年十歲者、但除在八九歲時、曾種痘且良善者
二、現年十一歲與前記相反者
三、與前記各項相合、必須種痘約因事故或罹病猶豫者

西崗警署種痘日程

本署直轄萊町派出所管內種痘四月二十日檢痘四月二十四日地點西崗子公學堂
日新街西崗街派出所管內種痘四月十九日、檢痘四月廿五日地點小崗子公議會
永樂街東街派出所管內種豆四月廿日、檢豆四月廿六日、地點小崗子公議會
大黑町錦派出所管內種豆四月廿一日、檢豆四月廿八日、地點大連伏見台公學堂
北崗子北崗子橋派出所管內種豆四月廿二日、檢豆四月三十日地點北崗子派出所云

沙河口警署種痘日

本署直轄管內市內水源地派出所管內種痘四月五日、檢痘四月十三日、地點本署演武場
神社前派出所管內種痘四月五六兩日午后一時、檢痘四月十三日午后、地點滿鐵俱樂部
管內村落一同種痘四月六日午前、檢痘四月十四日午前、地點西山會馬欄河屯屯長宅種痘四月六日后、檢痘四月十四日午前、地點西山事務所
聖德街派出所管內種痘四月七日、檢痘四月五十日地點聖德會道場
眞金町派出所管內種痘四月八日檢痘四月十五日午后、地點南沙河口俱樂部
玉陽街派出所沙河口驛派出所管內種痘四月九日、檢痘四月十六日、地點玉陽街派出所
香爐礁派出所管內種痘四月十日、檢痘四月十七日、地點該派出所
台山屯派出所管內種痘四月十一日午前檢痘四月十八日午前
台山屯派出所種痘四月十一日午後檢痘四月十八日午后地點星個浦公園事務所
沙河口驛派出所管內村落春柳屯種痘四月十二日午前、地點春柳屯屯長宅石家屯種痘四月十二日午後、檢痘四月十九日午后地石家屯屯長宅
欒家屯派出所管內種痘四月廿日檢花四月二十七日、地點欒家屯派出所欒家屯大山屯種痘四月廿一日、檢花四月廿八日地點欒家屯大山屯屯長宅
岔溝派出所管內種花四月廿二日檢花四月廿九日地點、岔溝劉家屯屯長宅、畢家屯種痘四月廿三日、檢痘四月卅日地點岔溝西岔溝屯々長宅、種花四月廿四日檢花五月一日、地點岔溝畢家屯々長宅
小平島派出所管內種花四月廿五日、檢痘五月二日、地點小平島派出所蔡大嶺種花四月廿六日、檢痘五月三日地點小平島蔡大嶺屯々長宅云

又有兩普行卒業式

革鎭堡普通學堂李義揚氏、爲該堂於三月二十八日午前十時舉行第十二次卒業證書授與式、特行邀官紳各界參列盛典云

三澗屯普通學堂長榮長喜氏爲該堂於三月二十八日午後一時舉行第一回卒業證書授與式、亦特柬邀連地官紳各界前臨與觀盛典云

强行姦污女傭 本夫在警署控告 已判令領回矣

市內平順街三十九番地姜崇昌、年二十二歲髮妻張氏、年方三九、夫婦伉儷、頗篤、感情尤洽、只因生活所迫、乃由其嬸母介紹王增約、言明丁洋六十元、邀則爲止、嗣姜妻張氏于二月九日赴張處爲傭、至今已越一月有餘、一日張覩張氏顏容不惡、行走可親、一時控不住心猿意馬、遂挺足而起、聲稱吾欲與汝作巫山之會等語、次漸而靠近、意行獸慾、女猶首不允、王則下强行姦污、嗣後以爲無事、詎張氏本夫日前赴妻處探尋、見面之下、妻一言不發、淚涕交加、姜詢之張氏一一具告、姜聞悉、悖然大怒、意如在、目下立與飽以老拳、方能愚心、故于月之二十四日上午、姜將其妻被張强姦等等詳情、遂書呈呈遞於小崗警察署保安係、祈爲設論、由署將兩造喚至署內、双方問明、判令張同山領張氏仍交姜崇昌領回、至於錢項另謀辦法、此事逐了結、双方唯唯而退矣

老婦偕子媳潛逃 請求警署搜查

大連市香爐礁第二百十五番地李豐山、現年五十五歲、原籍山東省沂州府沂水縣、於去年四月五日、由山東賀棹來連、下船後、即賃居香爐礁于姓之房屋間、半言明每月房租二圓、其子名李鳳鳴、現在泡子崖服苦營生其妻吳氏現年四十二歲、子媳顧氏、現年十七歲、吳氏更有幼女名喚小門、現已五歲矣、一家五口、全賴服苦爲生、一日三餐、雖不甚豐美、然亦不虞其困乏、不意於去年十二月二十四日夜、其妻吳氏竟偕子媳顧氏幼女小門、一同遠遁、李豐山該日在家、無所伺事、惟待其母子歸來、蓋平素母子常赴庇蔭所領取粥飯、朝往夜歸、以爲慣例、不意該日直候至午後七時餘、尙未歸、李猶强自寬解以爲今日遠遊、不能卽返、是以遲遲、然至十二句鐘時、猶未見其母子之形影、心知有變、當以黑夜之間、東西莫辨、故强忍一夜、至次日晨六時、該母子等竟一去不返、李乃託人四尋、迄無信息、並呈報警署存案、抑吾年失去家眷三口、至今仍不去懷吾亦無意於生業、終日常在愁城中、但不知其母子果逃於何方、吳氏隨吾顛沛半生、一旦昧良他逝、實令我心難堪、況子媳顧氏亦被帶去、苟一日其母家來此尋女、吾將何辭以對、豈非將來不了之局乎、爲此懇求警官大人、大發慈悲、給予查補爲盼、說警官當以公事忙碌、尙未暇詢問、故其詳尙不可得而知

經濟

上海罷工之影響 本埠輸入品殆等於無

關於上海動亂有無影響於大連之輸入品市場綜合而論如綿系布交易一事於上海華人經營之紡績會社刻因不堪戰禍搔擾業已停止製產結果日本系實行增高由是觀之華人紡績會社之製品如棉布綿絲等印度方面銷路頗廣如果永續能業則日本絲銷路將必愈趨擴大總之須準上海罷工期限長短方能決定也然而至於罷工並今後時局若何時期解決耶實合人難以捉摸但紡績事業依然無何樂觀大連綿絲布交易爲受奉票銀價低落並北滿需要仍無剌戟目下交易閑散異常然長春方面買氣漸次濃厚扇現貨行市百六十八元麵粉目下大連約存八十萬袋其中佔多者也距年滿需要爲數無幾以致交易即華商側並輸入商側既定妥之契約品考其原因係爲俟歸正之實需路於閑散之途突目下行市日本貨二元一毛亞美利加貨三元一毛二二分行市極其平穩上海貨因原料看高妥價三元一毛六分然濕貨較昂今爲動亂所迫故昨今本埠輸入殆臻於皆無狀態砂糖歪皮印十元七毛行市平淡現貨缺乏但如上海罷業陸續不絕恐將來之交易仍然不振云

錢糧商情

特產市況今因吾國內亂不息各商存貨無幾交易又復不敢假抱觀望主旨故市場買氣淡薄異常大豆無何變化安價五元九毛七八分帶皮貨六元二毛二三成交十一車大豆豆餅兩種遛因油房營業不佳故銷售多若晨星而包米高粱兩種爲當玆南北戰禍不止年成荒歉進欵非易人民叫苦之際故昔需白麵大米者今則改良包米高粱者日漸增多因而斯項銷路亦逐穢廣潤

▲錢鈔市　況因上海動亂愈趨劇烈時局縣念故賣多買少市價顯見不良觀場面四圍景況人氣俱顯萎縮場內交易亦爲之凋敝海外材料倫敦銀塊匯申七十二兩上海標金三百四十六兩八當市銀票價平穩金看硬

特產行市

先物（早市）（二十五日）

▲大豆				
三月末	〦〡〩〇	〦〢〇〇	〦〡〩〇	〦〡〩〇
四月末	〦〢〧〇	〦〢〨〇	〦〢〦〇	〦〢〦〇
五月末	〦〣〢〇	〦〣〤〇	〦〣〢〇	〦〣〣〇
六月末	〦〣〣〇	〦〣〥〇	〦〣〣〇	〦〣〤〇
所成數	七十六車			
▲豆餅				
四月限	〢〡〡〇	〢〡〢〇	〢〡〡〇	〢〡〡〇
五月末	〢〡〢〥	〢〡〢〇	〢〡〢〇	〢〡〢〥
五月限	〢〡〢〥	〢〡〡〇	〢〡〢〥	〢〡〢〥
六月限	〢〡〢〇	〢〡〡〇	〢〡〢〇	〢〡〢〇
所成數	六萬二千片			
▲豆油				
四月限	〡〧〧〇	〡〧〧〇	〡〧〧〇	〡〧〧〇
五月限	〡〧〧〇	〡〧〧〇	〡〧〧〇	〡〧〧〇
六月限	〡〧〧〇	〡〧〧〇	〡〧〧〇	〡〧〧〇
所成數	三千箱			
▲高粱				
三月末	〣〥〇〇	〣〥〇〇	〣〥〩〇	〣〥〩〇
四月末	〣〥〩〇	〣〥〩〇	〣〥〩〇	〣〥〩〇
五月末	〣〦〩〇	〣〦〩〇	〣〦〨〇	〣〦〨〇
六月末	〣〤〣〇	〣〦〣〇	〣〧〧〇	〣〧〢〇
所成數	百十八車			
▲包米				
四月限	〣〧〣〇	〣〧〥〇	〣〥〇	〣〧〥〇
五月限	〤〇〣〇	〤〇〣〇	〤〇〣〇	〤〇〢〇
所成數	十一車			

先物（晚市）

▲大豆				
三月限	〦〡〨〇	〦〡〨〇	〦〡〦〇	〦〡〦〇
四月限	〦〢〥〇	〦〢〥〇	〦〢〣〇	〦〢〣〇
五月限	〦〣〣〇	〦〣〣〇	〦〣〣〇	〦〣〣〇
六月限	〦〣〣〇	〦〣〣〇	〦〣〢〇	〦〣〣〇
所成數	七十二車			
▲豆餅				
所成數	四十[illegible]車			
四月限	〢〡〢〥	〢〡〢〥	〢〡〡〇	〢〡〡〇
五月限	〢〡〢〇	〢〡〢〇	〢〡〡〥	〢〡〡〥
六月末	〢〡〡〥	〢〡〡〥	〢〡〡〡	〢〡〡〡
所成數	一萬八千片			
▲豆油				
五月限	〡〧〧〇	〡〧〧〇	〡〧〦〇	〡〧〦〇
六月限	〡〧〧〇	—	—	—
所成數	一千箱			
▲高粱				
三月限	〣〤〩〇	〣〤〩〇	〣〤〥〇	〣〤〥〇
四月限	〣〥〨〇	〣〥〨〇	〣〥〩〇	〣〥〥〇
五月限	〣〦〨〇	〣〦〨〇	〣〦〥〇	〣〦〥〇
六月限	〣〧〢〇	〣〧〢〇	〣〦〩〇	〣〦〩〇
所成數	五十四車			
▲包米				
四月限	〣〧〥〇	—	—	—
所成數	五車			

錢鈔行市

廿七日 開行 〨〨〦〇 最高 〨〨〦〥
最低 〨〨〡〇 散行 〨〨〡〥
所成數 七十五萬元
十三日 開行 〨〨〣〥 最高 〨〨〤〇
最低 〨〧〩〥 散行 〨〨〢〇
所成數 三百九十九萬元

	銀對金	銀對洋	金對洋
開行	〨〨〥〇	〡〢〤〦〇	〡〤〇〥〥
十時	〨〨〢〇	〡〢〤〦〇	〡〤〡〡〇
十一時	〨〨〣〇	〡〢〤〦〇	〡〤〡〥〥
十二時	〨〨〣〇	〡〢〤〦〇	〡〤〡〢〇

所成數 銀對金 三萬七千元　銀對洋 九千五百元

現物後場
十三日 開行 〨〨〢〇 最高 〨〨〢〥
最低 〨〨〇〥 散行 〨〨〇〇
所成數 一萬五千九百圓

	銀對金	銀對洋	金對洋
一時半	〨〨〤〇	〡〢〤〥〥	〡〤〇〩〥
二時半	〨〨〦〇	〡〢〤〥〥	〡〤〇〦〇
三時半	〨〨〦〇	〡〢〤〥〥	〡〤〇〦

所成數 銀對金不詳 銀對洋

日本丹後地方震災義捐金寄附者芳名

大連高木成助金五拾錢　日宗青年團　日宗婦人會金貳拾圓　金州荒川太逸金五拾圓、村山增雄金參拾圓　細居貫一金貳拾圓　安場昌雄　細居スヲ各金拾圓、大河口實　田原壽藏　中野嘉平次　金州小坂好次　三澤榮助各金五元　川人海市　野田芳信　正木正義　佐藤紹雄　國藤雪松　各金三元　西山宗太郎　井周土治　川原虎三郎　高谷義雄　秋村經清　霜田定史　白神十七二　辻內喜代松　長尾彪各金二元　濱康茂　仁田常市　德納秀生　細居一夫　各金一元五十錢　石原敏夫　新原變之助　本多市太郎　戶上直　太田留治　鹿島梅之助　竹氏半次郎　中尾霜市

香爐礁糞便投標廣告

啓者本會管內香爐礁屯歷年出包糞便現屆包期日昨開催協議員會經衆議決除會長書記與此次出席會吏員以及先前包辦者外如有能出押金千元或覓商家五千元信用包者（納押金五百元）均有投票權惟押金保修須於期前或當日交納後始得投標（但不足內定金額投標無効）玆將場所時日列左

一、場所　西山會事務所
一、時日　定於陽歷三月二十八日午前十一時

中華民國十六年三月廿四日　西山會事務所啓

出兌聲明

啓者敝人韓清昌于延堂曲克禎等於民國十三年正月十六日合資在大連信濃町市場外部二號地設立鳥商新昌德及瓦房店皮口支店現因營業資金如數損失無力前辦今央人說允情願將號中舖墊同衆折扣如數出兌與于長賡蘇文珍名下接理繼續營業嗣後新昌德營業或損或益以及財發萬金概與敝人等毫無干涉恐未週知特此聲明

敝人　韓清昌　于延堂　曲克禎　等同謹啓

接兌聲明

啓者敝人等于長賡蘇文珍彼此緣係誼友意氣相扶今特出資央人說允將大連信濃町市場外部二號地鳥商新昌德賬目舖墊同衆折扣如數出兌與敝人等接理繼續營業嗣後新昌德營業或損或益財發萬金與前東韓清昌于延堂曲克禎毫無關係恐未週知特此佈聞

大連市信濃町市場外部二號地　鳥商新昌德主人　于長賡　蘇文珍謹啓

經售新藥廣告

啓者本號代售凌水河政德堂虔製婦科胞胎丸是藥專治婦人胎前產後氣血不調諸虛百損久不受孕子宮寒冷腰腿酸痛四肢羸瘦骨蒸潮熱赤白帶下等等諸症凡婦女一切百病無不其效如神若有曾患此症者速往買一試方知言之不謬也（服法每一丸空心用元酒送下）

大連市浪速町六番地　總代理增盛藥房

請注意福順德騙術

啓者鄙人於客臘托市內奧町中華棧內寓順德向黃縣匯兌大洋六十圓整詎該號利慾薰心竟用騙術將該欵橫領至今未見匯到嗣經鄙人向該號質問奈彼蠻不講理似此種喪心之徒欺詐手段望大家多加注意免蹈鄙人之覆轍也可

被騙者謹啓

新明電影院

小崗子日新街　（早晚價目）
正樓每位六毛包箱三元六毛
傍樓每位四毛包箱二元四毛
樓下池座四毛　邊座二毛
日戲一點半鐘開　○　夜戲八點鐘開
◁每日開演二次風雨不悞每部五日更換▷
即世界館舊址

明星影片公司最新出品
空前社會哀情劇
電影閨人之結晶品
王獻齋　蕭養素　宣景琳　王吉亭
最後之良心
十大本一次映完

鄭庚西啓事

啓者敝人擔任滿洲報廣告招募事宜已達三年之久因敝人奉事繁多無暇兼顧爲休養計自今日起依願陳辭辭職嗣後滿報再有廣告等件與敝人毫無干係但仍經理增井洋行成信洋行二號一切事務恐未遍知特此聲明

在上海開辦四拾餘年之總行 **亨**
在各埠設分行已達四拾餘家 **得**
在大連開辦已有六載之分行 **利**

外埠函購 價目列后

新到德國夜卡字懷表 每只金一圓六十錢
新到青年學卡字明表 每只金一圓
六號白鋼磁面三針手表 每只金參元
六號黑鋼三針工用手表 每只金參圓五十錢
六號白銀三針活環手表 每只金四圓八十錢
五號白鋼磁面卡字手表 每只金六圓九十錢
六號白銀磁面卡字手表 每只金八圓二十錢
六號夾金花面三針手表 每只金參圓五十錢
六號十年夾金三條樑手表 每只金四圓
五號十年夾金双卡字手表 每只金四圓八十錢
四號黑鋼三針磁面懷表 每只金四圓五十錢
四號白鋼三道探機懷表 每只金四圓八十錢
四號白鋼磁面卡字明表 每只金六圓
德國磁面木牌小台中 每只金八十錢
德國洋金寶石戒子 每只金八十錢
德國夾金寶石戒子 每只金壹圓
德國洋金寶石耳環 每付金壹圓二十錢
德國全形套目眼鏡 每付金八十錢

寄費每只貳角代金先匯貳成郵票代價九五

代理法商 百代公司 各式唱機各種唱片

大連市監部通 亨得利鐘表眼鏡行 電話四七四六

連陞棧廣告

本棧此番開辦與前大不相同因為擴充營業起見特租安浪速町三階大樓壹處通共百有餘間寬濶潔淨熱鬧非常男客女眷各有分室迎送週到方便穀食貴客駕臨一試便知不謬也

大連市浪速町 電話七四六〇番 本棧主人謹啓

連興成

大連小崗子 電話六八五三

肥皂香皂洋燭 生髮油香草油 牙粉墨水諸化粧品 料子發客

協和醫院

戒除阿片煙癮 六百零六藥針 花柳病皮膚科 內外科婦嬰科 耳鼻喉科眼科

大連市大龍街四十五番 電話四〇四二番

病室設置 入院隨意

院長 劉景仁

久咳成癆

多咳傷肺日久成癆查治癆必愈之藥迄今外國醫藥兩界義無發明目下只有上海唐拾尚大醫生久咳丸直接有革咳除痰之效間接有防癆保肺之功正本清源舍此莫屬每瓶一元

總發行上海廣西路 父子大藥廠

總經理奉天哈爾濱長春 同芳照像館

經理處各埠先施公司及各大藥房

袁製痛瘋骨痛露

功能去風化濕舒筋活血

主治 骨節痠痛 四肢瘋癱 肩背腰痛 寒濕凝筋 渾身酸楚 半身不遂

每瓶大洋六角

袁製解毒止痛露

功能清血解毒止痛生肌

主治 惡毒瘡瘍 小便破腫 婦女毒瘡 梅毒串骨 口鼻潰爛 無名毒瘡

每瓶大洋七角

謹防假冒務請認明金鷄商標

總發行所上海西新橋北濟華堂藥房

分銷處 大連 宏濟街德興藥房 十代田町衛生藥房 東二道街德發長號 監部通華泰藥房 奥町華西藥房 營口 太平康里街義順成號 東大街華權東號 各埠藥房均有分售函購亦可

各人生活之不同

精勞成疾人所共知

靈效補血固精丸

主治

杭州萬利製藥社發行所

功效 服用三天精關堅固 飲食有味 服用半月腰背不痛 四肢有力 四季常服身體壯健 百病除根

廣贈

◎宣言◎ 古諺云精神乃福澤之源 西諺云精神乃事業之母 可見精乃人身之至寶 不可浪費一滴 而青年之人縱情色慾者多 以有限之精神填無窮之慾壑 迨至身體虧弱 百病叢生 悔之晚矣 本社發行靈效固精丸 實具一片苦心 願為我國青年保有用之精神 創無窮之事業 幸勿恃此縱慾 辜負本社一片救世婆心 則幸甚矣 人當市交血洩之時 心中懊喪 雖費千金以買一粒之靈丹 亦所不惜 現在靈效固精丸出世 價格既廉 功效又速 我想患早洩之人 對於此藥 一定很歡迎的

◎價目◎ 大瓶售洋三元 小瓶一元 半打五元

◎注意◎ 本社維強健同胞犧牲資贈買二瓶送一瓶買半打送三瓶 價目大瓶三元小瓶一元半打五元各代理處一律同行 總發行所杭州馬坡路萬利製藥社 添請外埠代理函至杭州萬利總社即當詳告一切 聲處不有代理者將款郵至杭州萬利總社即日回件郵票代洋十足通用寄費免收

寒威來了

如何抵抗 方可無憂 萬利止咳露

此棗功能滋補肺部抵抗寒威無論新久嗆咳藥到病除歷經各省士紳試用謝函盈千累萬其靈可知

大連分部主任康裕普寓東公園町和記洋行電話四九一一番 諸君惠顧請玉駕臨諸種價目按照總社規章相同辦理不悮雅意

大連分銷處 粵町華西藥房 西崗德記西棧 監部通華泰 浪速町康德記 電話八七八八 寺兒溝同仁堂 西崗街天和堂 西崗同德藥房 盤城町志發合 康德記 平和街廣生堂 西崗德記全棧

皮口分銷處 東街公合興 西街玉生祠

普蘭店 康德記　瓦房店 康德記

△各地代理處▽

本溪亞細亞馬潤民 太平川福盛宗一 海龍興發孫鳳池 北戴河新天津報社 長春永衡安聘臣 長春萬合公于曜泉 綠城公玉常張幼會 濟南屈臣氏宗彰齡 濟南後營巷孫詔 北京槐樹館義和廠 通化順記棧李塞翁

大孤山長豐和 双城華西藥房 綏芬河同興祥 小北河崇盛東 營口東瀛藥房 大同鎮羅介天 安達站永順棧 蛇山子仁術堂 安東瀛西藥房 范家屯東升泰 奉天先施公司

萊陽泰豐號 遼源裕昇東 撫順洪興盛 西豐同昌源 松樹福興成 通遼茂林祥 海城義順祥 錦州世合永 龍江天德店 東豐萬發福 洮南德興茂

濱江增隆利 遼源實太厚 黑山福增興 楡樹德深源 海龍福興東 金州和忍堂 綏化德順興 肇東謙緊和 豐樂福升祥 義州蘼義之 克山永和興

風濕骨痛丸 每瓶一元
龍虎大補丹 每瓶一元
奇驗白濁丸 每瓶一元
潤腸清導丸 每瓶一元
肥兒除蟲糖 每盒一元
肝胃痛特效藥 胃靈 每盒一元
清血掃毒丸 每瓶一元
珍珠明目丹 每盒一元
萬利牙痛散 每盒一元
萬利戒煙糖 每盒一元

銀囊

銀囊銀囊 實財實藏 栽種萬利木和桑培果 生長迅速 無異銀囊 萬利木種子每袋三元 桑培果種子每袋五元 三年之後 得利非常 本輕利厚 事實俱在 各有遍載 萬口稱讚 種法說明 函索寄上 請君牢記 長毋相忘

事業簡便 利重本輕 辦法容易 人人能行 頂好職業 厥唯農林 願我同袍 共圖振興

杭州萬利農林場啟

為同病者有所問津為

饒醫士述其夫人如何為韋廉士大醫生紅色補丸治愈月經疾病及其他各症

饒少卿醫士粵人也現懸壺於新加坡加冷律路二百六十八號門牌天然醫局之主人饒君信任韋廉士大醫生紅色補丸為治病健身之良藥其經驗非特由此丸恢復其康健為饒君來函云鄙人行醫已曆三十年往往以韋廉士大醫生紅色補丸閱方均見奇功且對於補血清血等處尤為神驗即如室人巫竹娘素體羸弱身瘦無力兼之家務紛繁操勞過度以致更形軟弱衰殘之極數年前曾患心跳噯氣夜少安睡胃口少進胃不消化腰背疼痛月經失調軟弱無力鄙人以為內子非補血不為功故決計以韋廉士大醫生紅色補丸使其血液清潔改造其新血詎料服丸之後立即見效胃口原精力漸增夜能安睡於是連服是丸諸恙悉平痛疼停止月經有序於體十分強健而已因而鄙人深信韋廉士大醫生紅色補丸之功力不致緘默特奉證書表揚以彰大德並為同病者有所問津為韋廉士大醫生紅色補丸具轉弱為強之奇功其效力無分男女者也凡經售西藥者均有出售或直向上海江西路六十號韋廉士醫生藥局函購每一瓶大洋一元五角每六瓶大洋八元郵力在內

奉送婦女忠告婦女小書奉送男子名醫康健談

如欲索取即需寄一明信片塾寫住址姓名寄至上海韋廉士醫生藥局莫不立即郵送也

因出牙而煩躁發熱

及服用嬰孩自已藥片得獲治愈今且容顏煥發康健喜樂矣安徽蕪湖郵務局汪君保元來書云蓋聞韋廉士之嬰孩自已藥片功效頗大所愧乎鄙人未經試服而真假莫能辯明但今春小兒春和沙花又兼出牙時期吵鬧非常因此寒熱往來無一時之舒適兼延醫藥治皆不見退去分毫後即向藥房購取嬰孩自已藥片一瓶比即開塞服下連服數片頗得功效而所解之大便均作漆色不一二日即全愈矣可見該藥片實有藥到病除之力於是連服月餘不但諸病完全化為烏有而身體亦日見强壯面色紅潤非往日之可比也小兒春和若非服用貴藥局之嬰孩自已藥片則痛苦愈加矣由此而觀貴藥局之嬰孩藥片誠惟一之要藥也凡經售西藥者均有出售或直寄郵票大洋六角至上海江西路六十號韋廉士醫生藥局原班郵奉每瓶大洋三元郵力在內

韋廉士大醫生紅色補丸 DR WILLIAMS' PINK PILLS FOR PALE PEOPLE

唐澤醫院

外科一般 皮膚病花柳病

大連市山縣通七十二番地

宅診往診入院

保險

火災 海上 運送

代理店 三井物產株式會社大連支店

大連市山縣通一八二番地 電話代表番號七一〇一番

明治火災保險株式會社 千代田火災保險株式會社 東京火災保險株式會社 東京海上火災保險株式會社 日本火災保險株式會社 神戶海上運送火災保險株式會社 共同火災保險株式會社 大阪海上火災保險株式會社 橫濱火災海上保險株式會社 大正海上火災保險株式會社

元關東廳法院判官大連法院長

辯護士 從五位 湯淺唯一

事務員 姜興堂

大連南山福順厚南拐西路南（電話三九一二番）

專辯民刑事訴訟並商業賬目借貸及鄉屯土地不明等事一切糾葛承辯決期迅速

◎冬洋服陳列

◎冬小孩服陳列

冬季用綢緞雜貨最有信用之家就是三越請大家快往去買貨真價廉各種冬物一概俱全

三越商品票發售

大連市 三越吳服店 大山通

電話四一八一番

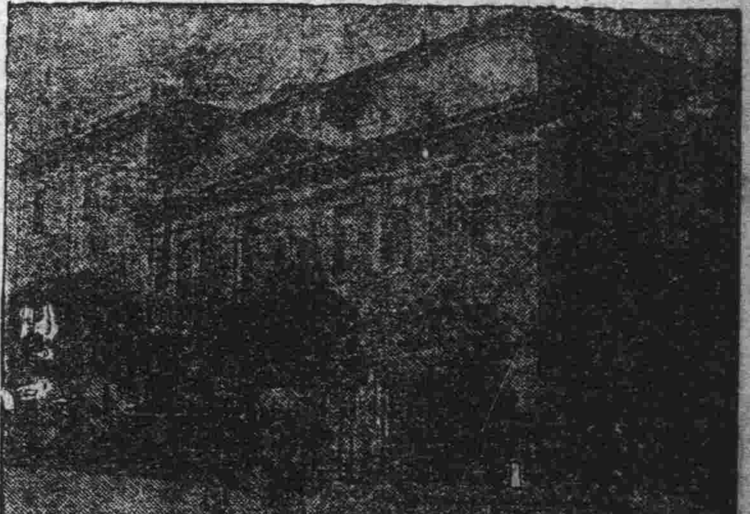

亨利鐵行啓事

聲明到貨請購一試方知言之不謬也

エコノミスパイラルパッキング

膠皮盤根 品質優良 價目從廉

總代理店 日本大阪三好石棉工業株式會社

亨利鐵行 經理閻粹亭謹啓

大連市大龍街四十六番地 長電話六四九四 電信略號ロウリ

敝行開辦以來迄今三載深蒙工商各界賜顧不勝感謝今便主顧起見特由日本上海各埠直接辦來各貨列下 瓦斯管汽門鐵手暖房材料工業用具膠皮石棉各樣盤根油房用品礦山用品船舶用品各種油類各樣鐵材新到上等銅床鐵床如有索圖樣本或行單者即為奉上不悞